(第三種郵便物認可大正十一年七月二十四日)

滿洲報

發行人 王平山 編輯人 金念曾 印刷人 金慕章

(本報價目)每月一圓四角六個月七圓八角全年十五圓報費先惠郵票不收(外除日本概加郵稅) (廣告刊資)一行十二字起碼一日每行一圓特別地位加倍長期者另議以上俱以現大洋爲本位但朝鮮台灣日本及其他等處即以日本金幣爲本位

發行所 滿洲報社 大連市常盤町二十九番地

電話 編輯部(長)七五三三番 經理部(長)四〇二一番 社長室(長)二一八四番 振替貯金口座(大連)三七二番

THE MAN CHOU PAO 29—31 Tokiwacho Dairen, Manchuria

昭和八年十二月一日

中央鑒於閩事難決 已改變作戰計畫
以七萬人守浙境以海軍封鎖 但窺浙之十九路軍頗抱樂觀

中央對福建問題政治解決武力解決二途爲皆陷於困難狀態 於浙江省境固施防備以飛行機監視福建軍之動靜一方以海軍長期封鎖海港 而對福建行之郵便物亦爲停止如出專由長期包圍以待其疲弊之方策據消息通云「四圍狀況由反蔣系共產系潛行運動之形勢一轉孕危機於背後」乃懷有非常憂慮(卅日上海電)

因陳濟棠與福建合流蔣介石氏爲使攻擊福建時不背腹受敵 乃將作戰計劃全部變更爲固浙江防備乃行直係軍隊之總動員現下於浙江省約配置有四萬守備隊更將在溫州上陸之二萬部隊與津浦沿線之部隊向該方面推進合計約以七萬軍隊防禦 擬進出浙江之十九路軍 以蔡廷楷立於第一線意氣軒昂以兵力多少不成問題若十九路軍趨浙江省境則可使防備軍倒戈福建政府不以浙江防備爲問題爲一擧而陷南京使南京杭州航空隊之倒戈秘密機關部似已發出此懷柔訓令如外人教官現已退回上海云(卅日上海電)

中央政治會議無結果 重要問題待下次再議
武力討閩及迎胡人選均未決 汪精衛等赴江西已經中止

二十九日午前八時開催之中央政治會議以福建獨立問題之一般對策爲目前極重要之懸案關於蔣介石氏爲討伐軍總司令之福建武力討伐問題及負有調出胡漢民使命之香港特派人選問題難行以協議但議論百出毫無何等之決定僅將羅外長辭職事宜依事務的解決後即散會矣至於各種難問題亦行延期至下次會議故汪精衛等之赴江西亦行中止云(三十日上海電)

英國援助福建政府

有種種傳說福建政府之財源據可靠之消息謂由上海香港銀行援助三百萬元最近英國方面則傾向於中國國際共同管理論華南方面則以自國管理主持之云(三十日上海電)

福州市街
獨立政府所在地之

十九路軍離廈門 據華方消息 謂應日要求

據中國側消息十九路軍應日本之要求退出廈門市矣(卅日上海電)

應蔣介石之電招 萬福麟已南下
另訊蔣將向萬求諒解

第五十三軍長萬福麟奉蔣介石之電召於廿九日正午由北平南下矣氏之南下爲觸於張學良歸國協議具體意見者頗可注目(卅日天津電)

接中央電召之萬福麟於廿九日午前零時半由北平出發經平漢線赴南昌矣中央以隨福建獨立東北軍之空氣惡化極度憎恐密令徐庭瑤軍及商震軍使監視萬福麟當此時可觀爲將自對萬求爲諒解至蔣能至如何程度而求得萬之諒解者爲頗有興味(卅日北平電)

關於福建獨立事件 通告日本態度
有吉公使南下之使命

日有吉公使三十日夜決赴南京公使之赴南京乃基於政府之訓令對福建問題日本持嚴正公平之態度福建之不割讓條約存在同地日本僑民亦甚多於必要時當執行保護僑民及擁護權益之手段等通告之更希望該地不爲蘇埃維化於兩國國交關係更當有重要之懇談云(三十日上海電)

有吉公使 前往南京

有吉公使於廿九日偕同野通譯官由當地出發赴南京矣(卅日上海電)

催促查辦答覆
抗議國境射擊俄竟不理 滿洲里辦事處對俄領通告

十一月十六日離小北屯東北方標石二・五粁地點對於蘇聯國境警備兵之不法射擊滿洲國々境警察隊員事件外交部滿洲里辦事處十八日向同地之蘇聯領事提出嚴重抗議要求蘇俄側作負責答覆奈公文去後蘇俄側置之不理故該辦事處於二十八日又向蘇俄督促請其從速作負責答覆其公文大要如左

本處據報告十一月十六日午後四時半本國々境警察隊員二名于離小北屯東北方標石二・五粁之地點有似蘇聯警備兵乘貨車二台向阿巴凱特方面疾走中約于相隔百米之地點停車其中二人執槍凝視漸接近至二十米質問「上那兒去」本國監守兵指示標石線答以在滿洲國領土內之意此時由後部貨車下來同樣服裝者二人說的不可俾話一面發射三槍 我警察隊員以職責爲重不加反擊而僅監視彼等擧動見渠等狼狽惶恐乘貨車逃走則前述貴國國境監視兵之發槍事件其後又於扎蘭諾爾北方地區有貴國軍人之侵越國境事件如此次發槍則貴國國境官憲血迷心竅作此不法行爲完竟是何用意而貴國對於我國抗議置之不理是可證明貴國意圖隱蔽實以期回避責任本官實深抱憾如前所述事實本官以後對于發生此等問題時本國決自行處理如因此發生不良結果其責任應由貴國擔負對于此番發射不法行爲請貴國從速查辦並對國境官憲禁止勿爲不法行爲如何之處望速答覆

馬爾克尼夫婦到津赴北平
何黃及意使均開歡迎宴

馬爾克尼夫妻本日搭乘長平丸赴津並將赴平黃郛何應欽擬於一日午後八時開歡迎宴會二日自午後八時將於意大利公使館亦開催歡迎宴云(三十日天津電)

羅文幹辭外長兼職
中政會許可

二十九日中央政治會議對司法行政部長兼外交部長羅文幹之辭外交部長兼職事件已決定照準(卅日南京電)

無正當理由 整理當反對 關於北鐵問題
李督辦之談話

北鐵李督辦二十九日會見記者闡明時之談話如左 爲特產出廻期重要問題之南部線季節運費因管理局滿俄雙方意見未能趨入一致迄今尙無確立之狀態而季節運費例年最高爲百分之三十比較正規運費施行減額制度而此次之運費欲採用獎勵金制度自下北鐵線內之特產出廻量自十七日至廿七日大豆九百車南部線之數量現雖不明約必爲東部線之二倍或傳北鐵從業員有大整理之說但蘇俄側無論如何主張若事業不是縮小定無提出從業員整理等情譬諸整理問題向理事會提出即成爲事實時滿洲方面認爲無正當之理由當即表明反對云

日俄開戰說 國境方面頻傳
避難者日多

滿洲國國境方面近頻傳日俄開戰之流言一方面受不逞鮮華人及馬占山舊部下反滿日策動之刺戟益陷入不安狀態目下該地方住民陸續向呼海或經由北鐵而南下避難者日達數百人甚有一達八九百人之多云

行將公布之礦業法特徵

滿洲國礦業法法制局之審議行將完了待實業部之再審查後將與細則同於十二月下旬公布茲摘錄新礦業法之特徵如左

一、廢止從來礦業權中之試掘權而獨爲採掘權

一、礦業企業者不只限定礦業權者承認礦業權賃貸借對礦業呈請雖限定滿洲國人及日滿合辦而日本人單獨呈請時則須講承認以滿洲國人爲代理人之便法是以全滿礦業資源開發上之機會均等而將實現云

李擇一抵京
對記者談話

負有華北政權黃郛氏重要使命渡日與日本朝野折衝懇談終了之李擇一氏經由安奉線二十九日午後七時半安抵新京驛頭受多數出迎者之歡迎當即下榻於大和旅館矣該氏談話如左 今日無別可言者余與日本政府當局諸要人交換種種之意見但於此未持言論之自由故僅於新京逗留兩三日以拜訪菱刈閣下及要路諸公云

何成濬返漢
談閩事及剿匪

漢口訊、何成濬二十二晚離贛、二十三晚九時乘輪抵漢據談、閩事係陳銘樞李濟深等、受第三黨包圍、致有背叛黨國之擧、各方附和者甚少、粵方元老、以此擧背叛黨國、亦甚不以爲然、此種變亂恐爲曇花一現、蔣委員長對此事、認爲不足措意、不久仍在贛繼續清剿殘匪云何成濬又談、鄂剿匪情況極良好、最近諸灣一戰、僞林彪彭德懷兩軍受損甚大、幾不成軍、官軍獲槍千餘枝、

汪覆電黃趙 蒙事解決法
百靈廟沉寂

歸化訊、汪院長電覆黃趙、稱百靈廟商定蒙事解決辦法、尙符中央既定原則、着即與傅作義切實商洽、黃傅連日意見交談、秦德純(二十一日)抵綏後、當晚謁黃趙傅、商談甚久、對蒙事有詳細研討、擬(二十三日)晨將綏察蒙旗情形詳實條陳、定四時乘專車返平、謁宋報告、綏省府派專車接北平富連成科班赴綏表演、參加二十八日滿蒙聯歡大會、會運擧行閱兵式、請黃趙參加黃趙約月底赴山西(又電)百靈廟消息沉寂、德王定二十二日回返本旗、島盟云

谷內討伐隊 殲匪賊一帮

二十七日午前七時谷內討伐隊於距朱站北方約十二基羅地方認爲有敵匪之足跡午前十時半在距周窩棚東北方二十基羅老陳家探知匪首不明之匪賊約百名前晚宿於距該地北方約五基羅之双發屯當即行以追擊午後二時於安達縣城東方約二十基羅之東溝子與匪交戰約半小時匪向南方潰退該隊當更加以追擊於聚家店始將敵匪殲滅矣

黃紹雄晤晉閻
傳達中央對閩意旨

爲解決內蒙問題在綏遠內政部長黃紹雄於二十九日夜由綏遠出發該氏由大同赴太原會見閻錫山就福建等問題傳中央之意而求諒解云(卅日天津電)

蘇聯注全力 以赤化新疆
軍隊幾已全行傾赤

蘇聯之赤化政策爲採以北鐵爲根幹從滿洲方面以海參威爲根據從海路方面以外蒙爲本營從新疆方面向華南之三條進路以滿洲事變由日本之進出爲不可能乃傾其全主力於之新疆矣尤其對國府威令不行之新疆省蘇聯之赤化運動最爲猛烈煽動利用與中國國民先大的不相容之一百五十萬回教徒起作暴動推倒省主席金樹仁使代以在回教徒支持下之盛世才於彼之軍隊內强制使採用多數赤衛軍之顧問及教官南京政府當派黃慕松撫慰時黃爲盛監禁後而始釋放故新疆省之主權完全於停於赤化之一路蘇聯從其軍隊赤化漸次轉向於政治的赤化因越國境入新疆之蘇俄人已達五萬乃於迪化伊犂增城設置蘇聯領事館通貨亦爲恐慌爲蘇聯通貨所壓制貿易占百分之八十從印度之安全策日一八八七年於新疆扶植勢力之英國感受强度威脅有不容隔岸觀火之情勢軍隊之四師中已有三師爲赤化他之一師於全省軍的赤化亦失其力遂至不得不降伏矣赤化軍隊內以反滿抗日爲標榜戰敗之李杜馬占山殘部亦參加其中今後英俄關係及專心排日抗日之中國全土之赤化以非常之勢而進展將來之中國落於何處爲各方面所注視云

湘西內亂擴大
賀竟成已進攻洪江

長沙通訊、湘西賀竟成之叛變、遞演至今、事態業已擴大、並成暫難收拾之現象、按賀(竟成)原係第四保安區第一團團長、乃是一失意軍官、心懷叵測已久、此次違抗上令、不服調遣、集中兵力於靖縣、會同號稱全民救國軍第一師師長、懸掛五色國旗、率兵進攻洪江、與李(國鈞)等旅、大肆激戰、李(國鈞)旅敗退常德、損失頗多、現正徐圖收容中、刻下洪江方面、由第十九師李覺部陳子賢旅、扼要佈防、兩軍壁壘、馬彎弓、形成對峙、湘省保安司令部、已將賀竟成明令撤職、並電令李師長覺、轉助陳子賢旅部隊、分頭大擧圍剿、同時分電桂黔兩省軍事當局、派兵堵截、而賀(覺成)現正一面招編湘西土匪、積極擴張、一面與省軍接觸、大演武劇、從此湘西上游一帶、恐又無寧靖之日矣、爰將各方報告此事之重要電文、彙誌如次、俾明瞭湘西軍行動焉、(電一)長沙總司令何鈞鑒、賀部本月十一日午前改爲全民救國軍、前敵總指揮喩翊忠、第一師長賀覺成、第三師長盧、均在公共體育場集合、全體官兵擧行宣誓就職、懸掛五色國旗、旋向晃右(晃縣右邊)推進、擊稱赴、前賀(覺成)團、綏向鳳縣提撥、正供洋一萬元、情甚緊張、除飛電保安第三營、迅調回防外、深恐該營勢力單薄、難於鎭懾、特電奉聞、靖縣縣長孟鼎鑑寒叩(電二)、衡路鈞鑒、命令、一保安第四區第一團團長賀竟成、違抗命令、背叛政府、率部進攻洪江、實屬目無法紀、殊堪痛恨、着即撤職、並着李師長迅即統籌、派隊痛剿、毋任逃竄、以除隱患而靖地方、此令、合亟電仰知照、代理湖南全省保安司令李覺銑(十六)西參印(電三)衡署、均鑒、査保安第四區第一團團長賀竟成犯上作亂、業經本部明令將其撤職、並飭李(覺)師長統籌派隊剿辦在案、迭據李師長轉陳(子賢)副區司令文(十二)未、元(十三)申各電略稱、賀逆連夜攻我洪江陣地、均經擊退、因不得逞、於文(十二)日分途撤退、據確報、該逆主力、已竄抵會同、當令何(沛霖)團並指揮縣營、即向會城進剿、另以一部經若水、進至閘河堵截、洪防異常鞏固等語、除電呈總座、轉請黔桂當局、派隊堵擊、並電陳師長渠珍、派隊協同痛剿、務期殲滅外、特電知照、代理全省保安司令李覺篠(十七)午印云

喩賀通電擧兵
桂黔已允助湘助堵

沙訊、湘保安第四區第一團長賀覺成違抗命令、背叛政府、七日由靖縣率部向洪江進發、全省保安司令以賀目無法紀、殊堪痛恨、已明令將其撤職、並令十九師長李覺派隊圍剿、據副司令陳子賢十三日電省署稱、賀軍連夜攻我陣地、均經擊退、該軍主力已竄抵會同當以一部向會進剿、另以一部至閘河堵截、洪防異常鞏固等語、又據靖縣十四日電稱、賀於一日自稱爲全國民救國軍、喩翊忠任前敵總指揮、賀及盧為分任一三兩師長、在公共體育場宣誓就職、懸掛五色國旗、保安部據報、即電呈何總司令、轉請黔貴當局派隊堵擊、並電陳渠珍派隊協同痛剿、務期殲滅

長沙通信、湘西之芷江黔陽晃縣會同靖縣綏寧通道等七縣、毗連黔桂、距省爲遠、向爲湖南省政府勢力所不及、最近屬於保安第四區之賀覺成龍運鴻盧錫等部忽懸掛五色國旗、稱全民救國軍、擁賀任師長及在九門口率義勇軍之喩翊忠爲總指揮、不奉湘省政府命令、茲錄喩等通電如次

國命之傾危、民生之凋敝、至今日已極矣、湘鄂贛閩遍地佈赤燄、流毒蔓延、巴蜀天府、半成匪區、前年長江水患、災民尙未盡綏、今夏黃河氾濫、凶耗復傳、滿野哀鴻、嗷々待哺、農村經濟、已告破產、少壯挺而走險、老弱轉死溝壑、益以國政失軌、思想雜出、民心浮動、奸宄竊乘、天災人禍、交相煎迫、內憂外患、互爲因果、而國際情勢復日趨險惡、英美危懼、極力擴充軍備、蘇俄伺隙於歐亞、法意沉機於大陸、疑雲四佈、殺機遍伏、第二次世界大戰之行將爆發、已成彰明較著之事實、爭點所在、厥爲中國、我若有力、自可乘機復興、倘仍淹杳依然、勢必隨之淪滅、此誠我國家危急存亡之秋、民族生死絕續之交也、乃政府當局、憒然罔覺、因循顢預、言外、則一籌莫展、言安內則連年動衆、反造成分崩離析之局、言剿共、則閱時四載、藉寇兵而齎盜糧、言建設、則徒托空言、動外債而重民累、官吏貪汚、與日俱進、閭閻痛苦、非所聞問、致使怨毒之氣、充塞宇內、偕亡、聲、傳之道途、翊忠等蒿目時艱、愁爲憂傷、懷折梁崩之懼、本匹夫有責之旨、深知國難嚴重如此、決非僅賴政府所能挽救、凡屬國民、責無旁貸、自救自强、勢猶未晚、爰於十一月一日在湘西首擧義旗、興師救國、謹揭三義、以昭於海內同胞(一)取消一切秕政、解除民衆痛苦、(二)肅清各江共匪、恢復固有文明(三)建立民衆武力、準備禦侮救亡、本此鵠的、竭力趨赴、師行所至、咸守弗渝、夏華素多賢豪、各方不乏明達、苟有表同情而響應參加者、固所誠竭歡迎、其或宗旨盍同而力能領導者、亦願勉効馳驅、共赴國難、緣義師之興、本動於悲天憫人之念、初無爭權奪利之心也、敢佈腹心、佇候明教、全民救國軍前敵總指揮喩翊忠第一師師長賀覺成、第二師師長龍運鴻、第三師師長盧森、率全體官兵同叩東

滬粵機遇險
墮落舟山羣島

上海訊、滬粵塞可斯十六號機二十四日開、載客、晨六時零五分飛出、搭客七人、美機師二人、飛至浙而洋面遇霧折回滬、八時再飛出、至十一時、未以無線電報告行程、公司疑有變故、即派機師組主任葛羅氏、駕機出發、至二時二十分、得葛電、見該機已墮落舟山群島上、公司得訊、續派安迪生總機師、駕機前去、葛旋即飛回、五時半安返龍華、報告乘客及駕駛共九人、均受傷、已由當地保衛團幇同救護、送乍浦醫院、公司遂派救護車赴乍浦、當夜運滬、送宏恩醫院、乘客華人四、中有赴溫之甌海關稅務司楊仲再重、餘爲徐伯建張順凡楊新三名、西客爲英爵士凱利夫人、傷最重、餘爲福州美總領雷諾持、德人施卡佛總機之歐讀機師亦重傷、另一機師名雷米亞、該機新購方三月、設備完全

今日本報出版三大張

奉贈各國郵票

集郵之風已普遍全球我國人士近來亦有疾風迅雷盛行之勢本社精選全球各國郵票以供同好者之需今爲廣集同志起見發售一百種至二萬種外國郵票如寄下郵票五分即贈各國郵票一套並本社目錄一冊如蒙寄新郵票三十分即奉外國郵票一百種三百種一元五百種二元二角一千種七元

營口永世街圖書館對門 滿洲郵票社

遺失滙票聲明作廢

啓者敝人於本年九月九日在營口中國銀行開出天津中國銀行照付田小魯第九十八號滙票壹紙計大洋參百圓正該票偶因不愼在津遺失除照章向天津中國銀行聲明掛失外嗣後無論落於華洋人手概作廢紙

田小魯謹啓

新京北門外 龍驤汽車行

日滿電話二一六三一番 二一一號

本報發刊 崇德彰善錄徵稿啓事

竊吾滿俗尙質樸稱爲世所稱道在此古風未泯之邦三千萬官民士庶之中或處世立身有頌聲於鄉里堪許爲德行美備之君子者自均大有其人今日政治既在王道主義之下德行一端又居孔門四科之首其應使芳輝永播幽光發揚者固矣而樂善好施扶危濟困本已飢己溺之懷活盈萬盈千之生命熱血高風亦同屬不可湮沒即如建國初期萑苻未靖民衆遭逢離亂慘狀殊難盡述各地慈善家及時奮起踴躍輸將努力救恤其功績之昭著與以德行見重之英賢兩相並美實各具不朽之價値其事情度理均有特書之必要本報鑒此因決定刊載崇德彰善錄專爲立德諸彥及慈善大家徵求事蹟逐次錄登報端將來並須編成書用期竹帛垂名傳諸後世永爲德育之金鑑焉所望各界人士不吝贊助擧其所知刻日寄稿不勝企幸之至茲並訂徵稿簡約如左

簡約

一、本錄所載限於德政昭彰之循良德行美備之賢士扶危濟困之慈善家其事蹟確可光耀簡册値得特書者

二、各界人士均可就其所知之具有前項資格者紀述事實寄稿推薦以備採登

三、推薦人於寄稿同時須並寄被推薦者之照片一張(俾資製版刊載)

四、來稿必須文義通順字跡清楚

五、推薦人現在之通信地址及眞實姓名於寄稿時亦須通知本報以昭鄭重並便於必要時之詢問調查

六、寄來之原稿及照片無論登載與否恕不發還

七、寄稿信面請書「大連市常盤町廿九番地滿洲報社崇德彰善錄編纂係」收啓或向本報各地分社寄稿亦可

注意

倘將製版費等繳於分社或代派處時須索取臨時領收證而後於五日以內未收到本社之正式領收證時須速通知本報經理部

首陸兩相間成立妥協
陸相不再作復活要求
藏陸兩相政治折衝已可觀成立

齋藤首相於二十九日夜在官邸德大使佛萊治博士送別晚餐會終了後求陸相獨留迄至午後九時五十分約作四十分之懇談為收拾復活要求述於三十日開臨時閣議之旨曰從大局的見地願速收拾復活交涉而求陸相諒解陸相亦為諒解而對收拾預算案事已行同意成為難關之與陸軍之政治的解決至此已可觀成立會見後荒木陸相語曰

今夜與首相雖有談話然就高橋藏相對首相所言之查定案內容皆無說明就復活要求已早非一千萬圓二千萬圓之爭早一日收拾乃必要也我輩對首相意見全為同意就陸軍之預算我輩決不爭執(國通卅日東京電)

來年預算於卅日閣議 可作最後決定
藏海兩相似均讓步

卅日午後之閣議頗可注目高橋藏相之裁斷較至今預想數字似有相當果斷而容認復活之模樣海軍側亦執讓步之態度 若海軍側及各省均能同意藏相之裁斷時 來年度豫算觀測亦必有大體最後的決定之傾向云(國通三十日東京電)

海軍當局以冷靜態度期待再查定提示但被提出閣議時倘復活要求額能近一億二千萬圓之譜約必能即時承認而問題意外擴大時暫保留諾否待與軍令部一度協議後方能回答然而海軍當局期待大藏當局之查定案近於海軍之要望云(國通三十日東京電)

各方聲討閩府
國難嚴重不宜割據自殘

△龍雲通電(南京訊)雲省南主席龍雲、昨二十三有通電到京、請中央聲討陳銘樞、原文如次、中央黨部國民政府林主席、汪院長、南昌蔣委員長鈞鑒、各省市黨部、省市政府、各路總指揮、各報館鈞鑒、項奉中央號(廿日)電、藉悉陳銘樞等在閩勾結共匪、及各反動份子妄組政府、實屬荒謬、當此國難嚴重、宜如何切實團結共濟艱危、乃忽有此種背叛黨國舉動、喪心病狂、莫此為甚、並聞有擅假滇黔閩桂湘總司令名義、尤屬妄誕已極、實為國法黨紀所不容、應請中央聲罪致討、用儆兇頑、謹佈腹心、即祈亮察龍雲叩漾(廿三日)印

△浙省府電(南京訊)浙江省政府對閩事通電云、各省市黨部各省市政府勛鑒、本省政府本日呈中央一電、文曰、中央執行委員會均鑒、號日鈞電奉悉、國難發生以來、中央一秉和平團結之精神、致力於充實國力復興民族、苟有利於禦侮救亡之計、罔不殫心竭志以圖、我全國人民懍國運之危、知興亡之有責、亦無不淬勵奮發、齊一步趨、以期克濟艱難、翼我國族、乃當此剿匪軍事節節勝利、經濟建設即待開始之際、陳銘樞等、忽爾糾合徒黨倡亂閩中、背叛黨國、敗裂紀綱、一切建設、詭奇怪誕、更復連結共匪、不惜助長寇焰、觀其詭妄之措施、若唯恐國土之不蹙而為、據以自殘、唯恐民困之不深、必沉之深淵、而後快、若唯恐我國家救亡圖存之大計、得有從容展布之機而汲汲偏起動亂、以相牽掣、同處漏舟風雨之中、有此倒行逆施之舉、事之可痛孰逾於斯、我國家憂患頻仍、至近年而極矣、而全國人民、對於國勢前途之認識、經國難而益深、舉國一致、保障民族生存之意志、亦愈堅強而不可奪、彼倡亂之徒、鑄張為幻、舉措既大拂乎民情、覆敗將無待於須下、中央安定國本、保障民生、德威所暨、必能戢逆謀於乍著、定變亂於俄頃、滌平等忝膺重寄、服務國家、叡念國家之多艱、益懍職責之重大、自當勉竭駑鈍、益勵忠誠撫輯閭閻、嚴維秩序、凡所以翼護黨國、消弭禍亂者、無不秉和中樞、唯力是視、赴湯蹈火、所不敢辭、謹電陳聞維祈垂察等語、竊以國事艱危至此、非統一無以圖存、必安內斯能禦侮、唯邪正之不彰、實國家民族之大患、際此千鈞一髮之時會、豈容一二野心之徒、以國本為孤注、稽救亡之大計、公等公忠謀國、愷悌郵民、撲惡鋤邪、自必同此憤慨、所望宣揚正氣、消遏妖氛、使正義如日星之昭垂、則姦宄將如爝火之自息、謹布區區、維祈公鑒、浙江省政府主席魯滌平、委員呂苾籌、周駿彥、陳布雷、曾養甫、徵瑩、楊錦仲、蔣錫侯、蔣伯誠、養(二十二日)

△何鍵響應(長沙訊)何鍵養(二十二日)復中央執委會電、略稱號(二十日)電奉悉、閩變突起、舉國憤慨、誠以赤禍未息、外侮方殷、國家命脈、不絕如縷、凡屬同胞均應團結精神、共圖挽救、豈可再逞私慾自促危亡、鈞會訓示周詳、謹當督飭所屬一致遵循等語云、汪院長養(二十二日)電何鍵、略謂此次閩變、乃第三黨與共黨苟合、向本黨進攻、與以前黨內糾紛不同、為此謀者喪心病狂、以剿共之人、而為聯共之事、將使匪區擴大、延及東南、真可痛心、吾兄與諸將士悉力剿共、艱難百戰、總得保全湖南一片乾淨土、今正陳師江西協同清剿、節節勝利、忽聞此等惡消息、憤慨可知、中央同人惟有與各地方當局、同心同德、共剪兇頑、以安黨國、新傳知諸將士、並致慰問等語云云

冀省財政窮狀
魯穆庭關於軍事協欵談話

津訊、河北省財政之困難、於最近華北軍事協欵擔負問題、已裸露無遺、日前省府主席于學忠偕財政廳長魯穆庭氏赴平與軍委會委員長何應欽氏商陳、外傳已決定每月由河北擔負二十萬、記者特為此事訪財政廳長魯穆庭氏於其公廨、據其所談如次、本省之財政、在昔即入不敷出、殘蹶結据、自擔負軍事協欵每月五十萬後、每日不在過窘迫歲月、今歲以來、全省總收入、較諸昔時、減收五分二、總支出則超過五分一、減收原因、去歲省屬二十七縣遭受蝗災十三縣遭水災人民衣食不能自繼、焉有餘力完納課賦、此係其一、去歲灤東軍事發生、戰禍波及二十一縣、善後豁免出賦、及一部雜稅、此又其一、支出超過原因、灤東辦理綏靖、編遣李際春石友三各部、及臨時災區救濟、已用去若干欵項、編練兩大隊保安隊、月須餉項二十萬、皆為舊預算所未有、平時省稅收入、猶患不足、支應方面、已早襟見肘之勢、値此災祲之餘、稅收銳減、特十數縣之收入、維持全省、為得數用、月前本人奉命曾晉京報告、懇祈中央設法協助、到京後復轉往上海晤見宋財長、但中央財政困難萬分、自顧不暇、豈有餘力協助河北、最近隨于主席去平與軍委會商量、事實雖係事實、協欵則難卸負、外間傳謂河北軍事協欵已商定每月減少、祇擔二十萬、實則以河北現在之財力非僅二十萬無力負担、即二萬元亦縈籌措、目前財政尚無辦法、協欵數目、自難談到、河北省稅收入、只有田賦雜稅兩項、若煙酒、若棉紗、若礦若煤、悉有統稅專局辦理、天津市之財政、又復獨立、此數種稅收、與省稅皆屬無涉、省方雖欲撙注、亦不可得、開源則無源可開、人民災禍餘生、何忍再加重其擔負、即便不顧人民痛苦、幽目妄加、試問蝗災、兵禍各縣、民衆逃散、又向誰來增加、俗喻地方之凋敝、為十室九空、今則無民無村、無室可空、節流則無流可節、省政費已經過五次之緊縮、各廳局科長階級、月薪所得不過百二三十元、股長主任六七十元、若科員則僅二三十元、減已不能再減、且兩月以來、並未發薪、忍再減乎、省方又無發行債卷權力、否則亦可以債卷濟一時、人言善理財者、點石可以成金、刻下河北省可供點金之石、並亦無之、寧非噓咄、為今在未籌善策前、祇好暫行挪借渡日、一切計劃惟俟之異日耳

黃紹雄等在百靈廟
宣示中央德意
內蒙自治問題解決之經過

百靈廟通訊、內蒙自治之醞釀、純出於少數人之理想、以權利觀念抹煞事實、雖高唱入雲、究以派別複雜、基本條件太弱、故難實現、記者業於上次通信中分斷言之、黃紹雄趙丕廉二氏於十日由綏親往百靈廟視察真象、向在百王公宣佈中央意旨、使之接受中央所定扶助內蒙自治方案、以便在中央扶助之下、逐漸實現為蒙人謀福利之種種改革、最初德王仍據青年派之立場、從理論上堅持蒙人必須有高度自治之自治政府、其管轄範圍、並擬擴充至久經漢人開墾設有縣治之地、並要求將察綏兩省政府及縣治一概取消、恢復清初原狀、即察省者歸察哈爾八旗、綏省者歸土默特旗、此種不顧事實理想主張、任何當局無從允許之權力、察綏兩省之得有今日之繁榮、實出於數百萬不避艱險不辭勞苦之漢人、手足胼胝血汗經營而成、原有土地、雖屬於蒙人、但於轉移至漢人手中時、均得有應得之代價、初非用征伐兼併搶掠而來、但憑片面理想、而欲數百萬漢人拱手讓出產權、恐為千古奇談、任何時代之改革運動所無有、中央所定方案、第一條即為已設縣治地方、其行政區域應不變更、第二條、允許在有蒙古民人聚居地方之省分、應分別設蒙古地方政務委員、為各設省區內辦理地方行政之專管機關、各設委員若干人、並推選委員長副委員長辦理地方行政建設事業、其經費中央將酌予補助、省府之縣辦理普通行政、有涉及蒙古行政範圍者、應隨時與地方委會會商決定、如發生糾紛時、由省府與地委會會議解決、或呈中央解決、中央之方案、大體如此、一面顧及事實及現有行政制度、一面扶助蒙人實現其自治要求、在內蒙現狀之下、實比較易於收效、其自治上所享受之權利、且為內地各省人民猶未享有者、故經歷較多之老年王公如雲王阿王等、對此方案咸欣然接受、惟青年派領袖德權利慾甚奢、對此方案、因未允其聯合各盟旗部群組織其理想之聯邦自治政府與中央政府處於聯邦自治地位也、故對中央方案不願接受、幾使黃氏憤然而去、中經黃氏及其隨員李松風等從新舊各派單獨試探其意見、證明德王之主張、亦出之於少數青年之慫恿挾持、非有堅持之信念、及實現之步驟、而舊派王公對青年多懷疑忌之心、認為不奉中央命令即不啻背叛中央、故不敢隨德王到底、在百蒙人、顯分三派、即德王及其幕下少數人、以改造新蒙古之英雄自命、自治政府成立、即握到無上之大權、不問將來收穫如何、亦可一償其領袖慾支配慾之願、二為雲王等閱世已深、反躬自問、於實現德王計劃後、與本人無若何利益、咸主親近中央、維持現狀、三為若干活動奔走之蒙古政客謀個人出路、趁此機會脫穎而出、不問德王或中央、祇要對蒙古有改革設施、均有活動餘地、以無可無不可態度、週旋於兩方、最為易與、黃氏窺明三派態度、應付自易、德王因擁護者日少、將於雲王班禪勸說之下、對黃氏增刪後之中央方案、全部接受、至此醞釀四五個月之目的、至此始得到最終收穫、黃趙於十四日由百返綏、記者於前在綏聞雙方陷於僵持之中、為明察真象起見、於十五日專程至百、經探詢結果、備述黃氏到百八日來之經過、逐日記之、用覘近展結果、黃趙於十五日由百動身、十七軍軍長徐庭瑤氏偕往、視察國防問題、省府派團長率兵一連、鐵甲車三輛、隨同警衛、徐氏亦帶衛隊一排隨行、連黃趙隨員各方代表等共約二百餘人、同行之士、對西北問題多有研究、對自治問題之解決、裨益良多、軍容振奮、武器堅利、尤非蒙人所習見、清靜岑寂之漠南古刹、頓成逞才奮威之場所、是日上午八時、由綏開車、下午五時半抵百、王公青年列隊迎於河干、仍衣翎頂輝煌之亡清而服、彼等蒙古之王公貴族、對此虛榮猶不肯擯而去之、守舊思想之深、於此可見、經此二十餘年、仍不惜為亡清保留遺制、致使一般蒙人祇知有大清皇帝、不知有國府主席、僅憬勝清威德、蔑視共和制度、減少國家觀念、此又政府失當之處、在歷史上於國體既更之時、無不改正朔、易服色、以新民衆之觀念、欲喚起蒙民重視民國、改正服制、亦切要問題也

黃趙抵百之日、天色將暮、當日除週旋外、未談公事、十一日着各王公、準備意見、先用書面送來、約於十三日正式會商、十二日正午由德王、雲王率各王公、公讌黃趙徐三氏及全體隨員於行轅、為純粹蒙古式筵席、用整個羔羊、所謂全羊席者是、由主人著禮服、切羊肉以獻、並奏蒙古樂唱蒙古歌、並表演角力助興、是日由各王將意見書送來、十三日上午黃氏請班禪活佛為主席、率領百靈廟全體喇嘛在正殿誦平安經、此為前清欽差每到有活佛之處、照例舉行之故事、一則推崇活佛、一則表示信仰黃氏、各王公等均往聽經、凡在場之喇嘛、均得經資若干、喇嘛在寺梵修、均自備食用、以代人念經為其收入、與內地和尚依賴寺院不同、黃氏念經之用、蓋欲對喇嘛有所施予也、十三日上午由雲王德王至黃氏處正式談話、歷時甚久、當日仍無結果、約翌日再談(兩次談話原文見另條)十四日繼續談話、下午由各王公賽馬、邀黃等往觀、德王並親自乘騎、使隨行之電影技師拍入電影、是日晚由黃氏根據兩次談話結果、將中央方案原定方案略加增刪、容納德王等之若干意見、十五日班禪邀全體人員宴會、為綏遠廚師之南式酒席、下午再約各王談話、討論實際問題、將修正之方案、交與德雲二王、黃表示此為中央所能容納之原則、過此即不能允許、德王稱俟與各王商酌後、於翌日出覆、十六日由德王約黃氏派代表與各王代表會議於根王蒙古包內、黃派李松風賀揚霖等六人、德王方面代表出席八人、李詢被方對新一方案意見、彼方代表開口即稱、仍希望部長容納組織自治政府要求、並出各王呈請中央准許自治政府之呈文、請黃氏代為轉呈、李答稱、既堅持組織政府之意、即不便再談、可即散會、彼等堅留、改作普通談話、約談二小時各散、李將此情向黃報告後、黃甚不滿、決定十八日返綏、另謀應付之方、於十七日令隨員準備起行、令溥團長率鐵甲車及兵士駐百靈廟、於是日上午李松風將德王等送請轉呈中央核准之自治政府備案呈文及籌備自治政府之會議錄意見書等全部送還雲王、表示拒絕接受之意(未完)

歐洲如再起戰禍 將供亞洲宰割
希特拉對法國紀者談話

柏林訊、德總理希特拉氏接見「巴黎消息日報」政治編輯柏里南氏、交談逾兩小時、對於德法兩國外交問題、多有關發、希氏首稱、德與法兩國毫無發生戰爭可能之點、並稱、自薩爾河流域問題解決後、兩國毫無爭執發生、而使兩國有衝突之可能、且德國對於法德、素守和平宗旨云、希氏對於柏里南氏關於阿爾薩斯勞蘭問題及德國對此之政策宣稱、德國對於該區之主權、曾經屢次嚴重聲明放棄、並申述德國毫無侵佔外國土地之野心云、對於波蘭人民各種愛國運動、希氏極端表示贊許、唯德國必須嚴守其成法、不能有所遷就、並承認德波兩國因和平條約內發生、常有爭執衝突、但此種微末問題、斷不致惹起流血、而斷送兩國青年之性命於疆場、依此情形、希氏希望於延期內、與波蘭駐德大使成立一種友誼條約、使兩鄰邦交、日益鞏固、希氏以嚴厲之聲調稱、如歐洲各國再發生戰禍、則各國將為過激主義黨囊中物、而將歐洲供亞洲各國之宰割、無論誰國戰勝、其結果必同歸於盡、故希望各國將各該國之國策、重新改訂、務以遠大之眼光為前提、並解釋本人之努力恢復德國之名譽地位、係根據本人良心之驅使、而為德國人民幸福計耳、關於德國青年黨之運動、希氏謂、德國現在注全力於結束人民所受不景氣苦痛及禍亂等災、唯毫無恃武力以為後盾之意、而此項運動為維持秩序、而非擾亂治安之行為、關於德法成立諒解條約一節、希氏謂、如法國以德國失去自衛能力、為其自身之安全為原則、則此問題、將無法進行、蓋此種政策、在今日之世界、已無保存之餘地、但如法國果欲與德國成立諒解、而誠意開始談判時、則彼(希氏自稱)甚願接受各種提議及考慮各種條件、如有人向予報告、謂法國之安全問題、係依德國之退讓方能成立、則予(希氏)甚願明悉法人所要求讓步之程度、及彼等對於安全二字之解釋向何在云、柏里南氏又向希氏質問、謂近日德國人民時常有各種運動、其影響常使法國人民、咸受不安等、希氏解釋謂、予為主持德國國策之主動人、予所發表之保證則予必極力保守不逾、予經已屢次聲明阿爾塞斯勞蘭問題、德國已放棄、薩爾問題解決後、兩國人民間已毫無隔膜爭執、予以曾將此意見

馮玉祥談 對時局
無意見發表

濟南訊、泰安電、馮玉祥談、外間盛傳余入京說全非事實、京方始終無電到泰、余亦無電去京、他方亦無勸余入京事、對任何政治運動、均無意見發表、閩事發生、一般人觀感自較余為確切、亦不多言、報載余被閩推為委員、更無所知、聞二十四日中央始有電到泰、係請馮下月入京出席四中全會

韓接何應欽電、謂即由將伯誠到濟相晤、韓復何電、略稱伯誠與弟多年患難之交、來濟實十二分歡迎、伯誠並電沈鴻烈、由青到濟一晤、沈已請葛光庭代表、聞華北將領將聯名通電討閩、正電商中、張葦村接中執會電、請赴京出席四中全會、張定下月中旬前往

南京訊、馮有電到京、致其友人、表示對閩事決不附和、請代向各方解釋

婆漢迷
張若谷著

第六章 從離婚到結婚 (七)

有時談話感到疲倦時、三個人都靜默了下來、朝車窗外看々野眼、在靜默的當兒、那個老人閉了眼睛倚在車座裏養神、一種莊嚴的神情、真有些像是舊約聖經插圖中的亞伯拉罕、和摩西的畫像、詩忞耳朵裏聽見車輪旋轉的聲音、眼裏看見窗外的田野雲影、模糊地消隱過去、面前是一個古代裝束的老人、老衰的姿態中、有無限的莊嚴、同時隱約似乎有無限的悲衷和悽傷的暗影、他正在獨自沉思、忽然笑梅挨近詩忞輕々說

「儂在想些啥事體介?」

詩忞笑着把眼睛釘住笑梅、答道「當然是在想念你」

「哼、我是勿配個、儂老實說、儂心裏向個眞話」

「那麼、我倒要問你、我不想念你、想念誰?」

「佛彿要再裝腔做勢哉、我現在有一句正經話要問儂、阿曉得、閩子一檔窮禍哉」

詩忞看見笑梅說話時的態度、認眞肩目、間有憂愁的神情、他知道不是說玩、倒也着急起來、問道

「究竟為了什麼事體、請你說、說明白吓!」

笑梅一語不答、從衣袋裏掏出一張字條、授給詩忞、詩忞、正待打開來看、對面的太戈兒醒了、白鬚裏張開了一個小洞、他打了一個呵欠、笑梅急忙拉了一下詩忞的衣襟、詩忞不慌不忙、把那個摺成小方形的紙條兒、放到他的口袋裏去

「離開北京有多少路?」太戈兒問

「今天晚上、我們可以在石虎胡同裏吃夜飯」

齊詩忞一到北京、把太戈兒安插好了、他單獨一個人便去找吳式之、把黃康寫給笑梅的一張字條給他看、只見上面寫的寥寥幾十個字

「爾吾兩人、祇有夫妻之孽緣已無夫妻之恩情、長此以往雙方精神必將愈增苦痛、余即日往日本留學、回國無期、嗣後各可自由、脫離夫妻關係、以囊彼此重見生命之曙光、所有一切未了手續、返京後與吳式之教授接洽、謹祝前途幸福無疆 黃康留條」

吳式之看了那張字條、不慌不忙地對齊詩忞說「黃康要和他夫人離婚、從前他曾和我說起過、並且也徵求過我的意見、我以為離婚正和結婚一樣、要出於男人和女人雙方的自願、若使沒有得到雙方的同意、無論在法律上、在事實上、都是難於成立的、旁人是不能干涉的、你可知道笑梅對於這件事、有什麼意見?」

詩忞答道「那倒我也不清楚、我不敢代表她發表任何意見」

東北人物志

已經絕版、不再印行、所餘無多、如不急速購買、即永久不能得矣
◎定價大洋十五元(特價七扣)◎特價先惠不要郵費

華譯 國聯調查團報告書

代價先惠 不取郵費

忽又三版

附錄
◎日本意見書◎九國遠東條約
◎中日代表之演說◎非戰公約
◎國際聯盟會盟約
【每冊大洋六角 附錄在內】
▲僅購附錄每冊大洋五分郵費二分(但無國際聯盟會盟約)

大連市常盤町二十九番地 總發行所 滿洲報出版部

發售處

大連沙河口大正通 啓明書社(電話九四二七番)
同 西崗子大龍街 啓化書社(電話五〇三一番)
同 西崗子大龍街 聚勝堂書局(電話三八四七番)
同 西崗子平和街 新昌號(電話五七五九番)
同 西崗街 協源茂
同 得勝街 廣合成
同 浪速町 協茂盛(電話四六三二番)
同 浪速町 中央文具店(電話六五五五)
同 東鄉町 聚勝堂書局
同 連鎖商店街 右文閣(電話三三一五番)
瓦房店 長發祥書局(電話五五六號)
同 日新書局
復縣 天德福書舖
公主嶺河南 春瑞祥書局
奉天市鼓樓北 福陞北號(電話三六四〇號)
同 同大印書館(電話二七二七號)
同 章福記書局
同 鼓樓南 關東印書館(電話二九四三號)
同 軍署大街 震泰報館(電話四二一七號)
同 商埠地西市場 文化廣播社(電話四三五四號)
安東 財神廟街 宏文書局
吉林 河南街 裕興書莊(電話七五八號)
同 同 萬順德書莊(電話六六七號)
同 河南街西頭 成文厚書局
新京 大馬路 德和義書局
同 同 老德和昶(電話三三五二)
同 北門外 同文書局
哈爾濱 道外 極東派報社
同 道外 震東報社
江省泰安鎮南大街 德盛利
延吉東大街 新文書社(電話十八號)
鐵嶺西門裏 新華書局
遼陽城內東大街 源興仁(電話一二六七號)
同 二道街 襄平書局
營口 永世街 亞洲派報社(電話一三七三號)
同 西街 仁術堂
貔子窩
(其他各地有名書局及各地滿洲報分社)

廣告

本工場專造各種玻璃器具料盃料碟料紅大小燈類坐掛罩燈一概俱全零售批發定期不悞倘蒙惠顧不勝歡迎
地址大連山榮町二番地(即西崗東關街鐵道北)
南滿洲硝子會社 電話五七四〇番

五淋新藥發賣

得利格諾賓(Dorigon obn)
班劑為大阪醫科大學醫學士福原正義先生所創製為慢性急性五淋之新藥一經服用確能立奏效果
一盒(五日分金一元五角)(十日分金二元三元)
總發賣元 日本橋藥局 大連市信濃町四十四番地 電話八三六一番 振替大連四四九七

大連 協茂盛紬緞莊 廣告

日露初凝涼風游至秋季衣料均早到齊如巧奇絨天鵝絨豹皮絨等物各樣甚多小及備載而化粧物品寰球雜貨種類尤繁各界應需莫不盡有非特物美價尚低廉並備禮券饒送甚便惠顧諸君盍與乎來方知非虛偽宣傳也
地址浪速町五拾番 電話長五四五三 長四六三二 四九八八

瀋陽有聲電影院

四經路·七緯路 (電話五一七三)
十一月廿八日至卅日(星期二至星期四)

天一影片公司一九三三年的新有聲代表作
全套國語對話 中國有聲巨片
掙扎
裘芑香導演 陳玉梅主演
窮殘極酷的赤匪災、慘無而告的塞災民、這片展開洪流畫幅、這裏寫出時代縮影、
血淚交織的圖書
狂風暴雨的交響樂
强權公理的鬪爭史
農村劣士的照光鏡
是電影新地的拓荒者
是藝術極峰的先驅隊
為公理而掙扎、為生活而掙扎、為戀愛而掙扎、

新世界有聲電影院

陽曆十一月廿八日映四天
合映全部有聲
十八集 紅蓮寺
歐西飛車探險
南部佳片十八大本合映有猛虎獅子麒麟飛禽走獸無奇不有二個餘英哩遮天蓋地的蝗蟲完全有聲
票價照常機會不能常有

穿洋服諸君注意!!

本號在連十有餘年、新由上海聘請花樓時新洋服技師到、材料英國呢絨、
向來一販賣英國呢絨、竟達一千餘種之多、洋服手工精上加精、請到敝號參觀選擇
大連市監部通 升昌祥 洋服呢絨 電話二一七五五番

二十世紀最新發明肺癆病特效藥
溶解蠟質殺盡癆菌科學化新製劑

肺癆病特效藥

三那星

劃除數千年來名醫束手的惡疾
挽救全世界上無數待斃的病家

▲肺癆病最難治——癆菌具有蠟質保障故藥力難入！
▲三那星有奇効——功能溶解蠟質直搗癆菌之巢穴！
▲醫葯界咸公認——確是現代最新進步的治癆聖葯！
▲實驗者所證明——雖第三期肺癆病無不起死回生！

肺癆乃係一種極微細之肺癆菌、盤據於嬌嫩之肺臟破壞、人體組織成最可怕之肺癆病、發現肺癆菌者爲德國醫聖考克博士、此項肺癆菌、有一種特殊之防禦力、能抵抗一切外來藥力之攻擊、蓋肺癆菌體、係中性脂肪之內膜及抗酸性蠟質之外膜構成、當肺癆菌侵入人體局部時、其四週即被侵蝕而形成頑强之結節、以阻碍血流之通過致使內服或注射之一切殺菌藥劑無由攻入、故醫家常有肺病無藥之嘆、蓋肺病並非無藥、實因有之僅足治愈肺病中之單純症、如咳嗽咯血及第一期肺癆病而已、終不克破壞其頑强之結節、剝奪或溶解其蠟質及脂肪性之內外膜、而使藥力直達於患部、顯其根本撲滅肺癆菌完全治愈第三期肺癆重症之目的故耳！

肺結核病原菌發明者
德國考克博士

健全的肺臟　肺病第一期　肺病第二期　肺病第三期

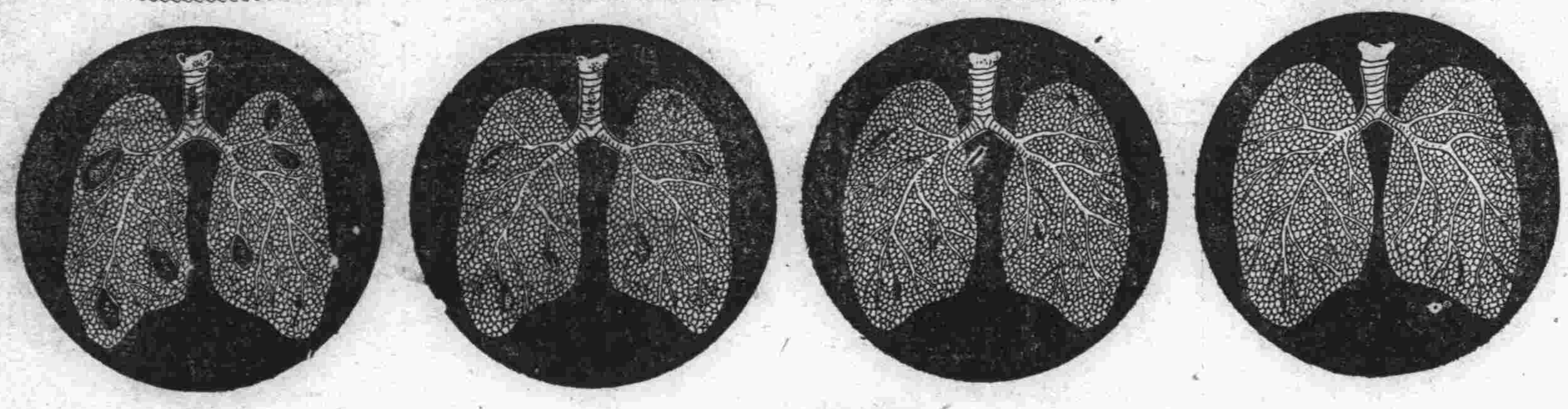

二十世紀唯一無二之肺癆病特效藥「三那星」係完全依據最新醫理藥理而發明、其第一主要成分、即在溶解肺癆菌之抗酸性蠟質及脂肪性內外膜、並軟化其結節、務使撲滅肺癆菌之藥力、得深達於患部而克奏其功！

「三那星」治一二期肺癆病、無不藥到病除即最難治之第三期肺癆病、亦莫不克奏其根本治愈之效、故自「三那星」問世以來、各國名醫爭相採用、咸視爲治療第三期肺癆病之特效劑、數千年來難於解決之重症、從此遂有救星矣

「三那星」在中國、已經中央衛生試驗所化驗證明藥性和平、絕無任何禁忌及副作用、四時適宜、老幼可服中國之肺癆病者、比較全世界各國爲最多、現有「三那星」特效療肺藥出世、實患肺癆者之一大福音也、茲將其功能畧述如下！

▲設於試驗管中、實驗「三那星」之藥力作用、則一分鐘後、肺癆菌皆消失其抗酸性、至三分鐘後則此肺癆菌完全殺盡、無一倖免
▲以內服或注射之方法、應用「三那星」於人體、則能滲透入於肺臟等各臟器內部、迄十八小時後、檢查小便、則能發見DIAZO之反應、於四十八小時後、此反應即行消失、而白血球激增
▲依動物試驗、則發見「三那星」能滲入結核病竈內、設檢查其病竈內潛伏之肺癆菌、則盡失其抗酸性、此足證明其蠟質之完全溶解矣
▲內服「三那星」約一星期左右、則立見咯痰之稀釋、體熱之下降、心身愉快等狀態
▲更繼續內服「三那星」達一二個月以上、則顯見體重增加、食慾激進、一切症狀、逐漸緩和、終達其回天再造之偉功

價目　每瓶一百廿片可服十天售上海大洋十元　每料六瓶可服六十天售上海大洋六十元

奉送一最新肺病療養指導書一三那星實驗報告書一函索立即寄贈

上海美商愛世開洋行獨家經理
哈爾濱道外正陽六道街口　美商愛世開洋行

經售處　◆大連：華泰、德記全◆營口：華西中西、五洲◆奉天：五洲大成◆遼陽：義和堂◆安東：瑞祥泰◆長春：中西、興亞◆哈爾濱：泰華西◆吉林：五洲◆黑龍江：中西◆鐵嶺：義和堂◆洮南：和發順◆普蘭店：康德記◆金州：志義成　各埠藥房均有出售◆函購請寄哈爾濱

滿洲國發展謝恩 特別大贈彩!!
（三千箱）

白蘭三彩香皂
老牌 白蘭香皂

弊廠精造之白蘭香皂及白蘭三彩香皂辱蒙愛顧銷路日廣深爲感荷今爲酬答貴客起見不惜鉅金特行贈彩機會難得務望各寶號踴躍購買趁此良機謹此奉聞

件數參千箱◎
按箱照贈有籤券分天地玄黃宇宙六組每組分五等
各組（五百件）

期間 大同二年十二月起 大同三年四月底至
開彩地 大阪川口
開彩日期 大同三年六月

（各組）每箱贈彩

頭彩	金壹百圓	壹張
二彩	金參拾圓	貳張
三彩	金拾圓	四張
四彩	金貳圓	貳拾張
五彩	金八拾錢	四百七拾肆張

（各組）每拾打別加贈彩

頭彩	金拾圓	五張
二彩	金參圓	拾張
三彩	金壹圓	貳拾張
四彩	金貳拾錢	貳百張
五彩	金拾錢	餘者全部

主催 白蘭公司
彩票兌換代理處 滿洲國各地經理處

待儂為郎燃之

香味清芬
人人愛好

大炮台香烟

CA-316

奉天

陪觀日軍大演習 博得多大教訓
于司令官歡宴各要人 賓主兩方之致詞

奉天省警備司令部于司令官前代表滿洲國東渡赴日陪觀陸軍特別大演習業已歸國等情已迭誌各報于司令官茲爲連絡感情並擬向各方說明此次赴日之感懷計故特於月之廿九日晚六時在大和旅館宴請當地各機關之首領及新聞界是日出席者滿方有臧省長暨秘書長徐實業所長王參議許縣長等日方爲井上司令官增田憲兵隊長金井廳長以及特務機關之關係者共達百餘人衣冠楚楚濟濟一堂席間首由于司令官致歡迎詞並述此次赴日之感想次由井上司令官代表全體來賓致答詞杯盤交錯已八時許矣遂盡歡而散大和旅館之門前車水馬龍頗呈一稀有之盛況于司令官之致辭錄誌如左

敝人學識淺陋謬膺全省警備總蒙各方錯愛時加指導及援助得免隕越屢欲與諸公聚談迄未得暇機會今天乃蒙諸公不棄於百忙中賞光駕臨敝人實覺榮幸

這次蒙關東軍及各方周旋得以東渡陪觀陸軍特別大演習敝人尤爲感謝關於友邦陸軍諸部隊之演習其用兵之神速軍隊行動訓練之透徹將校士兵攻擊之勇猛軍事科學偉大之進步以及陸海空軍勢力的雄厚不但於我國陸軍之將來博得多大教訓並於我國之發展上亦借重良多實不勝欽歎觀止之至至於其他事業如政治之修明工商之發達交通之便利農林之經營教育之普及人民熙熙皞皞之勤奮樂業對於皇室之尊崇具徵大和民族建國精神之所在足爲東方之能進及亞洲之領袖國家令人敬服不置其中最令我們感激的就是友邦官民對於滿洲一致的援助除陪觀大演習外在東京得與各要人聯歡並約往參觀各軍士學校各工廠各新聞社並橫須賀軍港大坂工廠以及六甲山日光等處之風景無不極盡美善令人崇拜每至一處備受歡迎並熱誠待遇足見友邦對於滿洲友情良好的表現則於日滿親善當應更進一層回顧我滿洲國建國以來蒙日本國之援助在有形無形上均有迅速的進步這是我們滿洲國人感銘肺腑的如以上所述日本軍事及其他諸種事實及蒙日本國民之熱烈同情故於滿洲國前途反覺膽壯氣豪今後自應倍加努力盡瘁於滿洲國之發展對於我警備軍更望多加指導及援助際茲東亞多事之秋尤以對於兄弟兩國之親善敬祈諸位奮鬪努力乃所至盼

今天所預備的菜蔬都很粗劣實在不成恭敬務請盡歡才好謹晉一觥敬祝諸公健康語畢一同乾盃旋由井上司令官致答詞略謂今日承蒙于司令官爲吾們設備如此盛饌感謝莫銘回想當滿洲建國伊始各地匪氛頻起司令竟在最短期間而肅清匪患使地方平靜如恒足徵司令之能幹殊令人欽佩之至再司令官頭次赴日在最短期間內除陪觀陸軍演習外復赴各方參觀諸多獲得云云

視察錦縣教育 韋廳長歸來

奉天省公署韋教育廳長自蒞任後各地受兵匪之餘貧苦不堪其間能維持學校仍行恢復深者頗屬少見後卒經該廳長勞心苦思百方設法以迄現在全省學校已恢復百分之八十以上但各地學校之辦理情形究竟如何頗有實地調查之必要前曾一度赴東邊一帶視查視查情形已誌前報又爲調查奉山沿線一帶之學校情況起見乃於昨廿七日上午十時許乘奉山車赴錦州視查之約須三四日返省云

奉天教育廳韋煥章廳長爲視查各地學務於日前赴奉山線錦州一帶視查各節已誌前報茲已視查終了擬於月三日返省云

知交歡迎中 方會長歸來 面部竟現微腫

奉天全省商聯會方煜恩會長赴日參加日滿實業協會已經會畢於月廿八日午後十時二十分返奉各節已誌前報因列車誤點乃於十時五十分到省時王桐軒齊耀卿奉天市商會副會長及各科長等商聯會幹事以及各職員並其他方面知交均到站歡迎道候寒暄後乃登車赴私邸休息云方會長因長途跋涉方臉部忽現浮腫口微斜一般戚友或稱爲疔或稱爲風議論不一或勸其日內入院施療靜養預想或能入醫院靜養之至於入會上班則尚不能預定云

於瀋陽縣徵募 每區二十名 共一百八十名

奉天靖安軍已成爲國軍之模範軍該司令部爲改善軍風紀以徵兵之意義實行募兵並通知各縣對招募員役爲保護各節迭誌前報近以瀋陽縣近省垣不無愛國志士乃擬在瀋縣招募百名但爲實行徵兵之意義起見必須取得地方官廳之保障乃函知瀋陽縣請爲設法徵募士卒每區以二十名爲限計九區共計百八十名但此種人必須均有身家身心素强而字面能填列保證書及身份書無宿疾嗜好者並須通曉文各項者爲合格於十二月十日以前將保證書身份書等件發交縣署十二日即由各警察署長將報名之二十人帶縣轉赴該軍試驗場所舉行試驗約百八十人中取錄百人但如成績優或能當行取錄云該縣准函後當即通令所屬積極進行以成盛舉而造成國軍之模範云

調換警士諸多窒碍 改善服務辦法 或仍令於原區任職 劉警務局長考核中

瀋陽縣警務局長劉啓明氏鑒於當地人而居本方爲警察每多殉情面而公事因之改定分調服務辦法凡各署警士如爲甲區者則須茲乙式內區服務他區亦如此調換但行之數月諸多碍每月通知一往返則費時日尤其關於保證一層竟生莫大之困難以致對於勤務之支配上大爲困難乃擬改去前例另行設法以利公務而便警士現正在考核中或仍令派補原區充職云云

限期已終了 取締女招待 但各零賣所 擬呈請展期

瀋陽警察廳爲維持風紀取消各零賣所之女招待等情已誌前報惟日昨乃係限期終了之日並是項之調查非派員專往日各零賣所是否遵章辦理或司其事不能取締盡絕故於日昨派員數名親赴各商實地調查倘再私用女招待者一經查出定從嚴罰辦並該調查員亦不得徇私庇護及詐欺等情事如有不法職員嚴中舞弊定嚴加懲辦決不姑寬云又據一方面之調查署謂取消女招待各零賣所並無如何影響之可言因此次取消女招待命令非常嚴厲各商均不敢偏用一般吸客見於各零賣所均用女招待之影均裹足不前犯癮時仍須在左近處吸食但各零賣所對於緩期取消女招待之事未經允准亦頗感驚慌之狀乃恐營業受最大之打擊故於日昨復糾合群衆計議擬再向當局呈請寬獲私煙館以維營業而免賠累等情想該商等此番之呈請當局定能允准

令調查戶口 詳細造表報廳

瀋陽警察廳長齊恩銘氏鑒於時屆冬季市內住戶均按舊俗互有遷移故對於戶口之調查此際頗堪注意故日昨通令各署轉飭所屬各分所對於該管界之戶口有無遷移及新搬來者並將戶口之數目及人口數目分別男女及外僑細詳調查造册具報以預考核等情各

縣財政事務講習會 講習員分兩班 規定日期輪流至各縣 講習會計及簿記樣式

奉天省公署鑒於本省各縣對於會計事務之辦理以及會計帳簿之記載樣式等在實施上頗有欠缺明瞭之處爲謀訓練改良以資明瞭起見特由民政廳村岡喜兵衛及其他關係職員組織縣財政事務講習會官地分行親赴省內各縣分別講習茲覓得原訓令及講習日程表分誌於下

一、訓令原文民五六二 爲令遵事案查本署民廳前擬之市縣財務應用簿書樣式業以民字第十八號訓令頒發各縣對於會計事務辦理要項及會計帳簿記載樣式實施上尚欠明瞭之處茲派本署視察長村岡喜兵衛屬官山崎健太郎郡立秀張家相等分班滋縣實地主辦縣財政事務講習會以資講授而便實行除分行外合行檢同講習須知表及講習會場所縣名表令仰該縣屆期確遵指定地點與會實習勿延爲要此令云云

縣財政事務講習會須知

（一）講習要項 以另件之會計事務辦理要項及會計帳簿記載樣式爲標準

（二）講習員 甲班、村岡視查長 郡立秀 乙班、山崎屬官 張家相屬官

（一）受習員 副參事官一名總務科長及會計股長

（一）副參事官之旅費由國庫負擔之 總務科長及會計股長之旅費由縣費負擔之

（一）受習員應攜帶紙張鉛筆及本署訓令民民字第十一號之市縣財務應用書簿樣式等件

（一）講習會場所在地之縣公署應先期籌備會場一切應用物品

二、講習會日期場所及縣名表

（一）查縣名表所列山城鎮學校及四平街之講習會場應由海龍及梨樹縣公署各就近先行籌備並由縣通知該地警務廳局查照傳他縣來員有所適從

（一）講習時間爲每日上午九時起至下午四時止各員到會時應恪守時間免致貽誤

（一）由十二月十二日至十四日瀋陽撫順興京新民遼陽本溪鐵嶺遼中法庫在瀋陽縣公署甲班講習員

（一）由十二月十九日至廿一日安東鳳城寬甸輯安臨江撫松長白安圖在安東縣公署乙班講習員

（一）由大同三年一月九日至十一日莊河復縣蓋平營口海城岫岩在海城縣公署甲班講習員

（一）由一月十六日至十八日清原桓仁通化柳河金州輝南海龍東豐西安在山城鎮學校乙班講習員

（一）由一月二十三日至廿五日錦縣綏中興城錦西義縣盤山北鎮黑山台安彰武在錦縣公署甲班講習員

（一）由一月卅日至二月一日康平開原西豐昌圖梨樹懷德雙山遼源通遼在四平街乙班講習員云云

（一）由二月六日至八日開通洮南洮安鎮東安廣突泉瞻榆在洮南縣公署甲班講習員

招集各師範 校長會議期 十五十六兩日

奉天省公署教育總韋廳長爲謀各師範區改良並研究一切興革及進行事件起見特擬於十二月中旬招集各縣校長開師範校長會議各節已誌前報近已擬定日程及一切事項定於十二月十五十六二日往省教育會會場或該廳會議室舉行會議日內即將通令各校屆期出席云

止痛消腫
塗擦藥 サロメチール（沙老梅奇魯）

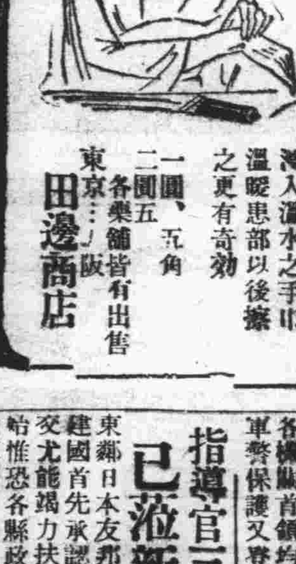

不論慢性痼疾之鈍痛或撲打觸挫之劇痛祇塗擦之即能緩解深部之炎症而消除之

洗澡之後、或以浸入溫水之手巾溫暖患部以後擦之更有奇效

一圓、五角 二圓五 各藥舖皆有出售

東京…大阪 田邊商店

大連浪速町 奉天加茂町 滿洲代理店 日本賣藥會社

S791

限於十日內 肅清花會局

瀋陽警務局長劉啓明氏以四鄉花會局害地方非常重大每因之而傾家蕩產以致殺掠姦淫相而之結果社會秩序失常治安破壞擾亂地方莫此爲甚乃嚴令所屬務於十日內將各地花會局一律肅清倘有關係者不除逸而不禁者定以該管署長是問云此後瀋陽之花會局行將絕迹而四鄉之安寧

瑣事拾零

▲兩車相撞▲人幸無恙▲

市內增加車馬行人亦較前之商業日見繁華戶口亦內敢於交通上亦屢次發生事端商販雲集之地對於鐵車事甚至於交通警無暇排解眞可稱繁華多事之都市也日昨上午十時大西關熱鬧街前胡同有一年在二十餘歲之男子身着學生服騎自轉車由西往東北拐行駛非常迅速適有一馬車由北南行上坐老婦二人忽見由橫道駛來一車遂擬向傍避讓不意兩車反撞於一處騎車者當時倒地前車把及車輪均行撞毀馬車因避讓亦將前車輪撞碎所幸者人馬無傷但亦未免口角後經圍觀者多人再三和解始各認倒霉而去云

海城

請求覓駐兵地點 演習砲術三月 王殿忠司令訓練部下 派遲副官謁見尹縣長

遼河地區警備司令王殿忠氏於日昨派遲副官來海見尹縣長要求覓駐兵地址不出三二日開來山砲兵四連就野砲隊練習砲術約三月返原駐地縣長即召農商會長鬱畫擬估用公立醫院預備地址爲該隊行營云

縣公署改組 於一日施行

縣官制改組已見各報聞各縣改組成立者先後發表已有十餘縣我海城縣尚在沉寂茲聞有關係個中人云縣長因改組變動預算故急將預算改編與省公署計議核准始行發表更動一切茲已具體內定一切將於十二月一日發表已令變動複雜之內務局趕速結束以便屆時交代云

新民

菱刈大將視察返奉

日昨二十四日午前十一時關東軍司令官菱刈大將由奉蒞新新民街視察軍警佈置森嚴斯時菱刈大將於軍樂悠揚中安坐馬車入縣公署矣於午後四鐘視察完畢歡送者駐新守備隊長及領事滿方王縣長白井參事官李總務科長劉內務局長金警務局長常教育局長孫財務局長奧山指導官王警察署長以及警大隊各中隊長各機關首領均送至車站復經軍警保護又登車返奉云

指導官三名 已蒞新視事

東鄰日本友邦不但對於滿洲建國首先承認即關於內政外交尤能竭力扶持當茲建國伊始惟恐各縣政治不能刷新仍如軍閥時代之稗政故派多數政治人材赴各縣指導日昨省署親派橫山田中中村三氏指導官蒞新當時各機關首領以及驗步各中隊赴站歡迎該指導官現已入署視事想新民政治前途自必日見起色矣

所長警長之盡職

本縣河神廟分所々長宋兆林與警長崔榮厚一老成特重一年少精明對於應盡之職責均特別加意凡管轄各戶院內務亦令其灑掃清潔以重衛生即小巷通衢亦令其灑掃不使污穢堆積妨於觀瞻不雅至於稽查旅店尤特別加嚴凡有形跡可疑者必偵訊是以宵小聞風知儆不敢混跡其間況該所長正直無私作事不辭勞怨是以在該所數年頗聲譽載道有口皆碑堪稱爲警界之翹楚

督察員慎選得人

查新民警務局督察員李振海作事非常認眞凡所屬人員是否優良警士之服務是否勤慎逐日躬親抽查是以各所人員因督查森嚴不敢稍有隕越新民之警務大見曙光皆該員查視指導有以致之也故商民各戶咸嘉得人云

林甸

警官小移動

本縣城區警察署北門分所長叢福璉因事懇請長假當蒙照准遺缺查消防隊衛生隊長趙思誠職務認眞督飭有方調往接充隊長遺缺委李士儒充任聞該李君歷充警官經驗宏富此次接充斯職對於地方消防衛生事項定有一番起色云云

縣警局長慶得人

林甸縣警務局長巴彥阿氏資格式綜自履新以來對於地方警政應興應革無不竭力進行首先清查戶口禮控城壕次即廣起檢照編練自衛並將於各部頒發修理完善藉與自衛團體用以希治安鞏固對於各部警務星夜抽查遇有官警頹忽者毫不循情酌予撤懲以示儆戒可謂興革得當地方治安何患之有如巴公者眞不愧長官之培植民衆之熱望警政可稱得人云云

營口

水警與海邊警隊 擔任河防警備 井上森重兩隊長列席 治安維持會會議決定

大氣日漸寒冷遼河不久即要結凍關於結氷期中之河內警備防務極關重要近經治安維持委員會協議數次早已考核完竣茲聞該委員會復於月之二十八日午後在縣署議室由委員長楊縣長招集各委員到會討論防務支配辦法故本埠各警備機關領袖均皆出席而大石橋獨立守備隊第○隊井上隊長及森重隊長亦相偕於是日午後一時二十分車爲營到會參加聞此項防務係由水上警察局及海邊警察隊及其他之警備機關共同擔任

河北站路警 行實彈演習

奉山路當局以本支線各段路警其充差年數既不同則射術亦自佳劣不等爲待訓練以期後實彈演習以求射擊準確茲警備無虞故近來各驛路警先開濤營線河北站護路警奉到上峰命令於本月二十八日即在河北站曠地施行實彈演習以求進步云

吉林

金屬官由吉回京

吉林新京國務院財政部屬官金榮基氏日前奉命來吉調查稅務監督署各種公有物品分別登記以便統計茲已事畢金屬官已於日昨由吉返京云

警務廳委任科長

吉林省長公署警務廳金名世廳長現查双陽警務局保安科長及衛生科長先後出缺遺缺重要不便虛懸遂於日前請准省長公署委張國威爲該局保安科長兼衛生科長以專責成而重職責云

警務所畢業考竣

吉林省警察官練習所金所長現以第二班學員已屆休業期滿畢業之際急應舉行畢業考試以重學業遂自日前起開始試驗迄昨已考試完竣當即舉行畢業典禮以資紀念云

熙省長返吉 孫廳長亦返任

吉林省長兼財政部總長熙洽氏日前因公並參與國務會議以事畢省垣事重諸待決卡茲便滯京熙省長遂於日昨由京返吉林云 吉林省長公署實業廳長孫輔忱氏日前因公親身赴京辦理一切茲已事竣孫廳長已於昨日由京回吉到廳照常視事云

永吉內務局成立

吉林永吉縣公署前奉省長公署訓令改組爲內務警務財務教育等四局現均着手分別組織惟以內務局事務繁重未便延宕迄前已正式組織成立開始辦公云

双城

搶去財物 卸去馬匹 六區路刧案

双城六區有住戶牟維川者年五十許家道頗裕學問淵博日昨進城辦事下午坐車回屯行抵六區界傅家窩堡北大道上突來匪人四名均持手槍本地口音似農人打扮逼近車前不容分說即將好馬四名卸去復又苦搜遂將牟之國幣九百八十七元哈洋一百二十元金子兩付金鉗子三付金鐲子一件皮袍子一件一併搶去搶畢遂乘馬向西北逃竄矣

稅局評定糧稅率

吉林省城稅捐徵收總局曹祖培局長現以茲屆本月份上旬之期所有本月份下旬各項糧石稅率急應評定以資收稅迄昨已依法評定完竣除呈報外並出示佈告各糧商一體知照云

永吉佈告車牌捐

吉林永吉縣公署現以本年度車牌業已頒到急應發釘以便徵捐不便延誤遂於日前佈告發表計一套國幣一元兩套兩元三套三元四套四元五套以上則爲五元除派員赴各區徵外並佈告來署領起云

來函照登

敬啓者頃閱貴報十一月二十日奉天大欄內登載大糞的爭執有同盟罷工之說并謂敝處有糞車三百餘輛每年可有三萬元之收入暴利實屬過鉅及許人金安民爲敝處傀儡中梗各節敝處聞悉之餘曷勝詫異恐係貴報誤聽傳聞登載失實查奉天市肥料向由市署招商承辦之事實敝處承包人十一名於上年八月廿二日分區中標當即分別繳納保證金及報效金於九月十五日正式開辦並奉市署論令組織奉天市各區肥料清除聯合辦事處以爲辦事敏捷等情請准在案當辦之初本擬添備汽車僱傭人夫嗣因工會保障勞工醫行區糞夫誠恐失業乃舉代表前來要求容納舊式車輛原有工人計即均容納僱用敝處以若十血本得此標權所有糞便豈能無償讓與他人白撿乃由工會議決施一折衷辦法以糞戶所拾之糞十分之二交與敝處以資抵補報效金保證金及內外人員一切開支之用以十分之八爲敝處僱備糞夫之代價并經工會公允評定每車每日可拾凍鮮糞四萬斤以六千斤交與敝處不願交糞者或按最低糞價折洋六元業經請准在案敝處總計十一區有糞車一百一十三輛（內中有工會理事及各區段長補助車共二十四輛向免提納糞抽除此之外私糞車有之每日多少不等敝處無力取締奈何）以是各區僅有納抽之糞車八十餘輛各糞戶如能按月將抽交齊每月約有五百餘元之收入奈各糞戶皆推延不交按月交清者不過十餘輛徒喚奈何上半年來按月平均每月收進糞抽一百餘元以致敝處入不敷出賠累甚鉅迄至今春四月間因糞價暴漲之際每輛車所提之乾區菜園之家戶營業車及各段長等會議補救公同表決按照市價減半折作九元暫爲補公戶各糞戶雖均樂從然仍推延不交轉瞬間敝處於九月十五日已屆一年期滿經由市署以大洋一萬元標中滿洲國籍之金澤民接辦矣敝處經年結算除市署報效金等及用人一切開支已虧賠九千餘元若謂暴利三四萬元由何而得眞僞有無可稽貴報向主公論必不能漠視事實也果有利益可享敝處在市署方面有優先留標權胡能輕於放棄也敝處業遵市署十月卅日通知將奉天全市十一區公私廁清除之責完全交與新承辦人金澤民接辦矣因恐傳聞失實用敢瀝陳下情敬請貴報大主筆分神更正俾明眞相則幸甚矣特此更正敬請[illegible]

奉天市各區肥料清除聯合辦事處（簡稱肥料公司）謹啓

法令

執政 茲經諮詢參議府制定興安分省公署官制中修正之件著即公布此令

大同二年十一月三十日 國務總理

教令第九十號 興安分省公署官制中修正一件

大同元年教令第十七號興安分省公署官制中修正如左

第二條中「分省長簡任」之次加添「參事官薦任一」

第六條之二 參事官輔佐分省長參畫機務承命掌事務

附則 本令自公布之日施行

理由書 擴充分省公署及旗之行政能且謀漸次改善諸法令之管理自應於各分省公署及主要之旗置參事官以資助理行政事務

執政 茲經諮詢參議府制定旗制中修正之件著即公佈此令

大同二年十一月三十日 國務總理

教令第九十一號 旗制中修正之件

大同元年教令第五十六號旗制中修正如左

第五條加添左列一項 興安總署總長所指定之旗設參事官（薦任）一人

第十一條之二 參事官輔佐旗長參畫機務承命掌事務

附則 本令自公布之日施行

執政 茲經諮詢參議府制定關於免除鹽斤食戶捐及禁煙罰金之件著即公布此令

大同二年十一月三十日 國務總理 財政部總長

教令第九十二號 關於免除鹽斤食戶捐及禁煙罰金之件

第一條 鹽斤食戶捐及其罰款並大同元年九月三十日以前應行徵納之禁煙罰金及其附加稅迄至大同二年十一月三十日止尚未納者概行免除

第二條 依前條規定所應免除之稅捐罰金及罰款在大同二年十二月一日以後激納者概行發還

第三條 關於施行本令所必需之規定由財政部總長定之

附則 本令自公布日施行

理由書 從來於熱河省及興安西分省徵收鹽斤食戶捐並禁煙罰金等現在以另案教令既將欠田賦及其他對於土地賦課之稅捐一律免除而以同一之宗旨擬將大同元年六月三十日以前之鹽斤食戶捐及其附欵並大同元年九月三十日以前之禁煙罰金及其附加稅所有積欠一體豁免以示寬典此係提出本案之理由也

解決女子生活問題之良機

私立 奉天職業學校 奉天打字專門學校擴充後改名

縫編科招生

一、宗旨 本學科以培植女子職業人材養成經濟獨立之能力爲宗旨
二、科目 一縫紉（機器） 二編物（手工） 三織物（機器） 四日語 五國文 六珠算 七商業 八簿記 九圖案 十音樂 十一體育
三、資格 曾在高小以上學校畢業或具有同等學力之女子爲合格
四、年齡 須在十五歲以上二十五歲以下者爲合格
五、學額 一級四十名逾額不收
六、畢業 六個月畢業
七、費用 學費全期十二元分兩次繳納校友會費一元雜費五角（機器費免收保證金免收）
八、宿膳 住宿生每月應繳宿膳費六元
九、待遇 一、修業期間成績優良者酌予獎金以示鼓勵 二、畢業後成績優良留校任用薪金從優或介紹他處充當技師
十、入學 大同二年十二月十一日開學
十、校址 奉天小南關榮草市 詳章函索附郵即寄

美商 美亞保險公司聘請代理

本公司在奉有年專營各種保險事業資本雄厚賠欵迅速今爲擴充營業起見聘請本城及外城代理人待遇從優願就者請於每日上午十時至十一時駕臨本公司接洽或函商均可

奉天大西邊門外匯豐銀行內東門樓下 美亞保險總公司華經理陸嘉沂謹啓

懸賞緝人廣告

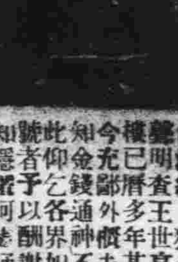

謹啓者茲以鄙號王世亭現年二十八歲山東即墨人於本月二十四日下午一點家小兩样一千二百九十二元不料人心叵測竟从現金携之杳如黃鶴鄙號偵探悉之下獲外報復再來亨原住市場... 知者仰予以各界神明酬謝如不顧親三百元如能送到鄙號者酬謝小洋一百元決不失信此人身高五尺一寸體胖長臉善言觀色者注意焉

信復影本人之像片現冠禮帽

大連市西崗街一〇三 福安樓主人 孫竹清謹啓

瀋陽有聲電影院 十二月一日至四日開映

天一影片公司 一九三三年的新有聲代表作

陳玉梅 主演

掙扎

△爲壞境而掙扎 △爲生活而掙扎 △爲公理而掙扎 △爲戀愛而掙扎

全套對話 中國有聲巨片

△窮殘極酷的赤匪災 △慘而無告的水災民 △這片展開洪流畫幅 △這裏寫出時代縮影

駐瀋天一影片公司啓

各省馳名 斷癮聖藥

康機戒煙丸

斷癮神速 毫無痛苦 輕者兩瓶 重者半打 保險忌絕

本性和平保無流弊無論飲食嗜好男女強弱保險平安加增精神輕快作事如戒除丸粒精小携帶便利清血常上特品凡經嘗試必知名實

價目 每瓶六十粒入 每打現洋式圓

特告 新製小粒乙種六十粒入 每瓶現洋壹圓貳角 每打現洋拾貳圓

奉天小南門裏大街路東樓房 陸𡶝大藥房 總發行

外埠代理 安東東發增遠復春堂兄弟藥房大生東瑞祥泰千金聚信仁堂本溪祥誠昌協盛廣遠陽義和堂新民大德樂房昌圖厚生醫院長春雍庭藥房吉林毓生中藥房西安濟生藥房大石橋大連德記藥房 衛生復 華泰藥房

內外論潮

蘇維埃聯邦—共和國之現狀

（外交部總務司長朱之正演詞）

今天部人借無線電廣播機會向我滿洲國各地諸君作一個公開演講、題目是「蘇維埃聯邦共和國的現狀」、不過講到蘇維埃聯邦的近況、實在不是一件容易的事、因爲蘇聯是最講究宣傳的、我所到的資料、無非是他們所宣傳出來的消息同文字、那是靠不住的、我們要在他們宣傳以外觀察他的國情、只有就外交部所得的情報、與各方面所得到的內情說一說請諸君判斷一下

蘇聯這個國家、成立已有十六年了、當一九一七年十一月六日、共產黨代表列寧史丹林路易可夫等、乘機把俄國開連斯克臨時政府推倒就設立了這個世界獨一無二的共產國

俄國本來是世界最大的國他的面積占全世界六分之一人口却比中華民國少、只有一萬六千萬人、然而列寧的同志、所謂共產黨的、全國不過一百六十萬人、要用這一百六十萬人、壓伏一萬六千萬人、豈不是要以一當百嗎、當然是不容易的、所以俄國革命以後、先用武力來平定內亂、經過軍政時期、也稱爲戰時共產黨的恐怖時代、後來時局稍稍平定了、國際也漸漸鞏固了、他的經濟方針、於是也不能不有些改變、這就到了所謂新經濟時代、因爲要想從農業國進步到工業的地位、於是乎立了一個「五年計畫」這個計畫成就的很快、只四年零、三個月就把五年的預定計畫辦完了、這是一九二八年十月一日到一九三二年十二月底的事、今年一月起又來一個第二次五年計畫、他的目的要完成輕工業、正在努力進行

照這樣講起來、蘇聯在這二三年裏頭、豈不要成爲世界無比的一個强國麽、然而事實上却大不然、蘇聯政府因爲要實行他的計畫、也會經對他們的國民聲明過、據說是他的計畫實行了以後、國民的生活標準便會向上的不會再有什麽困苦、然而事實告訴我們的、又是一個反面

現在蘇聯的勞動者、實在是可慘極了他們的勞動時間並無限制、只要工人們還沒有精疲力盡、就得絕對服從「GPU」的命令「GPU」就是國家保安部一儘量勞動、不得自由勞動者、一方面對於國家是如此盡力、而政府一方面應該發給勞動者養生之共同應用的物品、可是十分缺乏、那人生最要緊的麵包粗惡的不成樣子、把麵粉摻和了麥柴心、做成黑麵包發給工人、充飢、簡直同饅頭一樣、講到勞動者的衣服呢、一年發給冬夏兩套、冬天的衣服是粗布做的、一些也不暖和、所以他們的勞動者、都有反抗政府的意思、因爲言論極端的不自由、我們自然就聽不到反對的聲浪了、至於農民的苦況比工人更要苦上幾倍、可以說是「人間地獄」了

講起俄國人民、眞是可憐經過歐洲大戰、又經過國內的革命、一九二一年到一九二二年兩年、又遇着空前的大飢饉、窮得什麽都沒有了接着蘇聯政府實行五年計畫拚着一條命努力社會主義的建設、過着那種牛馬生活、可算是備嘗辛苦了、據最近由國境方面來的報告、近來從蘇聯國境逃入滿洲國境的蘇聯人民、一天增多一天、而被他本國當局驅逐出國、以致飄流異邦、衣食失所的尤爲不可勝數、第一種的乃因爲蘇聯國內糧食非常缺乏工作非常勞苦、一般能找得工作的人、每天尙能得些惡劣的麵包、維持生活、其不能找得工作的人除了變成餓莩之外、則無他法、而且當局對於一般人民手段、極爲苛刻、竟至民不聊生、他們羨慕滿洲國王道政治的幸福、所以冒了生命的危險、逃至滿洲國內尋求生活、甚至大都希望歸順滿洲國、願爲滿洲國籍人民、俄國當局對於此事、現在正在籌畫妥善的辦法、以謀安置此般可憐的俄人、第二種的大都是老弱無能的人、因爲蘇聯現正勵行第二次五年計畫、凡是老弱殘廢、以及不能工作的人一律驅逐出國、至於驅逐後他們的生死存亡、則置之不問、這種辦法一則是要使其本國國民都能工作、俾其五年新計畫得以早早實現、二則因爲國內糧食缺乏、所以將不能工作的人驅逐[illegible]得他們奪取工作者的麵包、就此一端看起來、就足證明蘇聯共產政治的缺乏人道以及其國內人民痛苦的情形了

據逃滿洲國境內的蘇聯人陳述、目下蘇聯國內共產員黨異常跋扈、一般人民幾不聊生、最近全國監獄中、犯人約有二千五百萬以上、政府當局及赤衛軍領袖、壟斷實權、遠在帝制時代之上、對於下級兵士、採取極端壓迫政策、惟對於共產黨員、則極端優待、國內因糧食缺乏餓死的人、枕籍道上、所以人民反抗政府氣勢、漸見深刻云々

蘇聯是我們的近隣、他們民間那種黑暗地獄悽慘可怖的情形、我們這隣居對於他們的人民、不禁發生無限的感想

那麽蘇聯爲什麽弄到這步田地呢、大家都知到是共產主義的政治害人、因爲太迷信了共產主義、總得到這般的結果、我們滿洲國是把王道主義作國本的、在建國宣言裏已經說得明明白白、用不着今天再來講解了、我們這順天應運王道樂土的新國家不怕什麽共產邪說來擾亂我們惟有和友邦日本帝國、互相提携、來增進東亞的文明、來維持世界的和平、這是我們滿洲國全體人民應該擔起來的責任呀、

祝諸君晚安

有强健之女性始有光輝之滿洲！

國力建設均由於婦人之健康

健康使節＝中將湯（ちゅうじゃうたう）

治療上之

中將湯

以女性健康守護之盛名首屈一指之婦人良藥、既依漢方獨自之秘法而加以近世科學尖端之最新方法而調製者故月經不順、子宮病、血道（細思鐵里）等之治療及產前產後之養生上實有可驚之効果

故敢以自信與誠意而勸賞用焉

主効

子宮病、血道（細思鐵里）白帶、月經不順
下腹痛、頭痛、眩暈、神經衰弱、不眠症
腰腿風寒、內股索痛、肩凝、氣喘、產前
產後、疝氣、感冒

定價

試用三日分	二十錢
七日分	五十錢
十五日分	一圓
二十三日分	二圓
四十日分	三圓
八十五日分	五圓

本舖 津村順天堂

滿洲國代理店

大連市浪速町一四七　日本賣藥株式會社
奉天千代田通二二　日本賣藥株式會社
同　浪速通　井上誠昌堂
同　小西關大街　佐藤廣濟堂
安東縣市場通五丁目　井上誠昌堂
同　七丁目　一木藥舖
營口元神廟街　回天堂大藥房

各地著名藥舖均有出售

「健康之栞」以日滿兩國語之婦人衛生手冊無費贈呈請註明本報名、函索即寄

萬有錦囊

中國組職

殷墟發掘團（續）

繼續發掘後岡四盤磨　曹王墓發現完整漢墓

滕縣通信、魯南中學員生等百六十餘名暨縣考古團發掘滕縣來安上村參觀、由董及閻長安上村及曹王墓等招待、董並於陳氏廣場將古物、迭有發現所獲古物之一部、任學生等所獲至鉅、各界參觀、並對學生作簡畧之說明、談話中曾取一骨笄貝殼豆之碎片、謂係在此處發現之骨笄、此物用途、係綰髮者、足證當殷商之際、居人已爲衣冠文明之民族、更就貝殼考察、當殷商時、付用之作爲錢幣、所用之豆、足見當時盛貯食物之器皿、已與西方（商時）風氣相同、其一切日用之器物經濟、均極完備、推測此處遺址（谷堆頂）之年代、約在殷商之際、繼云豆（陶器）在商朝時尙係貯盛食物之器皿、後在東周春秋間始用作祭器云、各學生均聽之不倦、更要求再赴曹王墓參觀、教職員均以時間過晚、經勸導始於午後三時半、整隊返校至四時許有青島山東大學學生等八人、由該校物學系主任兼人類學教授劉咸率領前來、參加考古工作、該學生等原擬隨董魏等於十二日赴曹王墓工作、因事未成、十三日復阻於雨、乃改於十四日晨前往、十一時許到達、即先視察一遍、十一

成極重視、玆誌十一月十三、四數日情況、如次

安上村一處、繼續開掘第二十七坑、其已經發現之古物、現正洗刷並編號登記中、祁延霈並在安上村附近進行測量、着手繪具形勢全圖、第二十七坑係在遺址之極西南部份、發現於距地面三四公寸處、其原樹立之圓柱柱穴三處、南北併列、頗爲整齊、視其形勢、似爲舊日房基、附近掘出陶片、牛羊骨骼不少、第廿坑中發現之井口、其直徑可一米半、刻仍繼續沿井筒挖掘中、井深已達二公尺、尙未發現原底、惟土質頗鬆弛、曾獲得一圓形瓦盆、直徑二公寸許、爲安上遺址開工以來、所獲唯一完整之陶器、據董作賓表示、該瓦盆類似瓦缶、爲古樂器中之陪襯樂具與鐘呂等樂器同、第二十八坑亦開始發掘、現得灶柱痕跡數處、此外尚無所獲

十一日午後有滕縣私立滕文

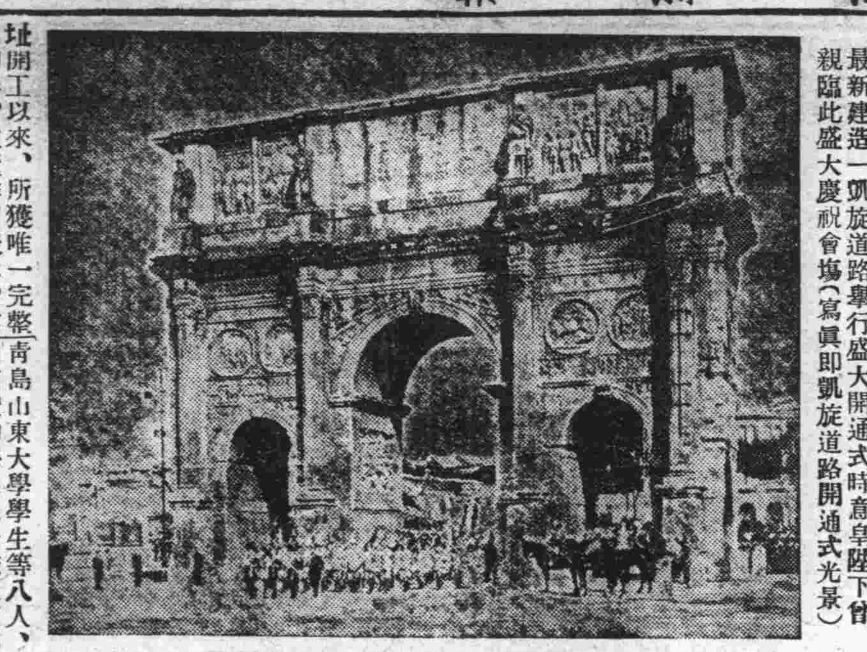

意大利凱旋道路開通式

意大利國爲慶祝法西斯蒂支配確立之十二週年紀念最新建造一凱旋道路舉行盛大開通式時意皇陛下曾親臨此盛大慶祝會場（寫眞即凱旋道路開通式光景）

漫畫

愛情的驅使

—（旺）—

德國大詩人　威蘭傳略（六）

並其平生遭遇

威蘭在這仍是寫兒他已精神上的變化的、柏拉圖當然暗指他幼年所受宗教和後來所受克羅普斯島克和包德瑪底影響說而亞加當最後的覺悟便是他當時的覺悟了因此他在這一部小說裏面所主張的人生觀、就不外介乎惟心惟物之間的那種愉快的法國式的人生觀了、不過他在這一部和前一部小說都同有失敗的的一點、就是他在這一部書裏所描寫的是希臘人物、希臘事故、希臘環境、在前一部裏所描寫的是西班牙人物、西班牙事故、西班牙環境、但是他卻處處要在作品裏吐露他一個近世德人底思想見解、所以自然就免不了要受上些不三不四非驢非馬的譏誚了

（四）「穆薩利昂」是威蘭於一千七百六十八年所寫成的一部非常有精彩的作品、也是和他前部作品一樣發表了他的人生哲學的、他在這一部書裏面用克雷昂和德奧佛倫兩位希臘大師代表堅忍嚴峻、克制情慾的斯多噶學派和皮達哥拉斯學派底哲學、用穆薩利昂一位美麗女子代表優美之神底哲學、而所敘述的事故、便是美麗的穆薩利昂底哲學戰勝了克雷昂和德奧佛倫底哲學、她由他們的手中把她的愛人奪回、打破了對他的所受克德二人底影響和迷執、這時爲優美之神所稱讚而給與他的、也可以說是威蘭底新教訓便仍是上面所說的介乎官感的享受和過火的狂熱的一條中庸的處世之道了（完）

嗣經記者向牢祥農探詢曹王墓之工作近況、據談第九礦中之石土、刻已提取完竣、第十礦在此處（墓山）之極顚第二礦迤北、埋藏於地下二公寸許、經土人指告、始於十一日早着手發掘者、視其上蓋、及周圍狀態、似尙未經人着掘者、十三日始將上蓋啓開、其中滿塞泥土、惟亂石甚少、諒係受雨水浸潤土由隙縫中逐漸淤塡者、此礦爲吾人自開工以來、所得較比完整之礦穴、關於漢代殯葬之制度、可藉以研究、實考古上有價値之發現、故發掘時特加注意愼重、發掘兩日僅及尺許、董委員（作賓）爲保留其原來狀態、擬再調王君湘前來隨時拍照影片、已飭令工人暫停發掘、此外復在墓山北麓、開一石匣、其形狀與前次發掘三個石匣毫無差別、連日以來所採獲遺物之種類、仍爲漢時通用五銖錢、及無緣之小五銖、第十礦因發掘甚淺、得有鐵環一只、與現在女工做針黹時手指、上所帶之頂針相同、銅條及銅片數塊、大約係一銅盆而破碎者、尙有一長尺許之鐵釘一個、碎陶較少、第九壙僅得「陶骨」之破塊二件、尙接到完整、石匣中發現五銖錢最多、當初發掘前三個石匣時、因其形制簡陋、僅有泥土及枯骨、頗疑似近代之墓穴、今由此石匣中發現之對證、覺前次之臆斷不確、據推測、此墓山當時似爲某一大族叢葬之所、各墓壙決非同一時間所建築、因一時有一時之風氣與習尙、故各壙之形制皆不相同、今匣中亦有與各壙發現同樣之五銖錢陶片等、足以前三個石匣與此皆爲漢墓無疑、不過當時或受經濟財力之限制、不爲石壙、因陋就簡、乃改建而爲石匣云、繼謂曹王墓土人狃於舊習、縱知墓葬之所、亦隱不相告、間有言者、亦必備受他人之責難、併有親吾人考古工作直等於挖墳掘墓者流、但吾人爲徹底研究起見、決計廣開溝道、搜尋地下隱壙、以窮其蘊藏云云、至董劉等旋復返回安上村、至則該處工作已開至第三十三坑、因均係新開、所得遺物仍多陶片骨骼、在三十一坑發現小孩尸骨二具云（完）

考查中國古代建築

掘趙縣石橋

趙縣通信中國營造學社法式組主任梁思成君來縣考查古代建築、除將柏林寺磚塔、南街石塔、文廟內大觀碑、西關石橋等處測量攝影外、並切實考查大石橋根基、趙縣大石橋爲華北著名古代建築、久已譽滿人間、據趙州誌載爲隋匠李春所修、相傳橋爲圓形、今大部分已湮沒地下、梁君爲根究橋基計特僱工人多名、掘發橋基、費三日之功、僅掘丈許、泉水即湧出、不能再掘、僅見及重修橋基、原址仍未發見、圓形與否、亦尙不能證明云

北票桃花山前「義牛殉主」

前後經過之事實　義牛塚流傳後世

由北票鎭赴朝陽縣中途之桃花山前、有李家窩舖村、村中經有老儒、名李孔燕字愷亭者、慈祥忠厚之善人也、深通經傳、書法工整、諸子百家、無不熟爛胸中、尤愛放生、去歲冬月間、至北白咬村、見有宰耕牛者、急欲趨而避之、而所縛之乳牛、哀鳴不已、乃隔籬窃視之、見屠人置刀於牛傍、入屋取血盆之際、而黃色牝牛、口銜屠刀越籬而奔、及屠人見之、復行手執來復槍、從後追趕、欲將牝牛擊斃、李公急止之、結果用大洋十三元買妥子母牛一對、牽之行、而乳牛跪其前足、兩淚奪眶而出、哀々長鳴、作哀謝之狀、歸而飼之、性甚馴、除駕車曳犁外、亦無他異、延至今歲六月間、青紗帳起、萑苻揭竿、一夜牛躍欄而出、向李公窗下、長鳴數次、李公心知有異、急呼家人起而巡視、用槍向後園轟射、見有匪人五六名、知有准備、乃越牆遁去、及舊七月初旬上桃花吐唱戲之際、李公欲赴該村觀劇消遣、徒步行至本村外、而子母牛迎面跪攔、不放行走、李公尤知有異、欲返家牛復阻之、公無禁隨牛不數武、至公之故妻姜氏墓上、牛用前二蹄、向墓上左側、作刨土狀、旣而向公跪而哀鳴、牛子母双々垂淚、公知不祥、竊念行年七十有八、死者爲士之終、即亦不驚、乃徐行歸家、安排後事、條條井々、每日晨起、沐手焚香畢、作楷書十餘行、迄月之二十五日、書成前後出師表各一篇、及太上感應篇、朱子治家格言、各一通、並爲遺囑詩八章、而誡其次子作斌、至二十九日午刻、交冠正坐、無疾而終、所可異者、親族廟餞之夕、而乳牛用韁繩項而死、子牛頭觸石柱而斃、隣人欲剝而食之、其子作斌、中心不忍、乃埋於桃花山前、標一木牌、上書双義牛塚云云

滕縣考古續獲珍物

漢代畫石人骨

足證上古人行路手足並用

濟南訊、滕縣考古大體竣事、再經兩星期即可結束、董作賓赴鄒縣嶧城官橋視察畢返滕、定明春再掘鄒嶧各地、曹王墓山下三官廟壁拆出漢代畫石二十五方、人物車馬鳥獸雕刻精緻、爲空前奇獲、又安上村續獲殷商石銅時代人骨多具、山大教授劉咸聲稱爲研究人類學上極大供獻、人骨中有一脛骨較今人細而彎曲、足見上古人行路手足同用、以後進化、漸分手足、實爲類進化史上重要考據、又獲商代卜用龜甲二片、足爲研究商代文化珍據

寶石的研究

—分類及其價值—

寶石之分類

寶石之種類極多、分類因之頗感困難、礦物學中之分類、往往基於化學成分結晶形像等、然用於實石上、既欠完繁、又鮮實用、現較爲普通之分類、則係本於寶石之價値、玆將普通寶石分類如下

—貴重寶石—

特點爲硬度强、色美麗、全透明、光澤極强、產額微少、

頭等寶石——硬度八至十

產額極微

金剛石（即鑽石）鋼玉（紅寶石藍寶石）金綠寶石、尖晶石

二等寶石——硬度七至八

比重常高於三

晶英石、翡翠、黃玉、電氣石、石榴子石、貴蛋白石

三等寶石——硬度六至七

比重高於二、五、價値皆甚高、介於貴重寶石及半寶石之間

董青石、符山石、貴橄欖石、十字石、紅柱石、綠簾石、藍晶、綠松石、空晶石、斧石

—半寶石—

雖含寶石應有之特點、然皆不顯著

四等寶石——硬度四至七、比重二至三、多數半透明、產額頗多、價値甚小

水晶、紫晶、薔薇石英、肉紅石髓、血石、玉髓、瑪瑙、虎眼石、碧玉、綠玉髓、火紅蛋白石、普通蛋白石、天河石、螢石、琥珀

五等寶石——硬度及比重不定、不透明、光澤淡暗、價値最低（未完）

猪產象

鐵嶺奇事

鐵嶺白塔寺住戶邢某、以飼猪爲業、忽於昨日下午、其飼養之最肥牝猪產生一象、色淡灰、產後離象、異常健壯、一時觀者如堵、擁塞途路、姑誌之以供生理家研究云

法飛行隊

飛菲成功

非洲法屬達卡港訊、維爾曼所率領之非洲長途飛行隊、十一月二十一日晨十一時飛抵此間、環繞非洲大陸飛行、於以告成、午後三時、飛行隊繼續向聖路易港進發、住此間停留時副隊長蒲斯加宣稱在任何方面觀察、此次飛行情形、尤稱良好云

兜童良藥

小孩諸病第一靈藥

童寶

眩暈不省　急慢驚風　五疳發熱　麻疹痘瘡　胃腸諸病　胎毒夜啼　惡心吐乳　傷食吐乳　兜科諸病　百發百中　藥店皆售　每包大洋角

大連德記全棧大藥房發行

商部註册　靈芝商標　天津

馮氏斷癮救苦金丹

中央衛生試驗所化驗全國禁煙委員會張主席題贈（除惡務盡）

天津特別市展覽會得特獎（一百分）▲衛生局化驗註册▲社會局出示保護▲直隸省長傳諭嘉獎▲山西省署核准備案▲天津警廳化驗▲註册太原警處出示保護▲漢口警處核准備案▲上海商會給證獎勵▲風行海內六十六年（本堂自清同治七年設立）此丹專戒嗎啡海洛英等毒及鴉片煙癮輕者一付用十天重者三付分兩星期用均能和和平平不吐不瀉痛苦毫無於不知不覺中將癮斷淨且飲食增精神煥發已早呈各省官廳化驗註册復經天津煙台濟南河北黃沙河卓國昌黎無錫宜化涿鹿紹興等五十七處拒毒會試用成効安著戒除者指不勝數收到各處謝函證明書▲前曾逐日在天津各報披露每付僅收同藥本現洋一元本堂爲補助拓毒起見如蒙各縣拒毒會函購者價目尤格外克已以盡濟世之心外埠函購加寄費八分郵票一百十五分代

或用發售此丹已歷六十六年非似市上雜廣告售假藥騙錢本堂者所可比擬是以本堂備有影印功效證明錄如將此廣告剪下附郵票二分當即奉閱

總號　天津西馬路宣講所前九十四號　峻芝堂

分號　天津法租界天祥市場二層樓上

▲招請外埠經理處

哈爾濱道外正陽六道街口亭得利內洞爾登洋行經理

遼寧總經理　軍署大街　震泰報館　日中電話　四二一七　三〇六七

外埠函購須附郵票一百二十六分　如匯時匯寫票等大西門內郵局付可也　凡滿洲國內函購者每丸付郵票一百二十六分　明錄請付郵票二分滿洲國內購買者須交奉天震泰報館函索功效證　概不答復

滿洲國內總經理　奉天震泰報館

先施雪花香

代理處大連　協源茂　營口　先施分莊啓

戒煙

保險的　如意的　歡喜的　舒服的　快活的　可樂的

七天安全忌好　無論癮之大小　精神照常辦公　不受絲毫痛苦　陰天不再犯癮　如再吸煙嘔吐

優待戒煙　按定價九扣

奉天省大西城門外　函索簡章請付郵票

振華醫院

婦女靈藥

女寶福

調經種子　白帶赤帶　胎前產後　子宮諸病　五痨七傷　飲食不進　婦科諸病　莫不神効　各大藥房　皆出售主　治說明書　函索即奉

大連德記全棧大藥房發行

注意風寒病惟一珍貴聖藥

鹿茸活血壯元酒

新製大宗保險瓶郵寄十分便利

敬啓者、此藥酒係按太醫秘法、珍貴藥品所製造、又蒙官廳許可、化驗有效故能功效卓著、遐邇馳名、活人極多、堪稱筋骨痲木、腰疼腿痛、半身不遂、左癱右瘓、久年寒腿、諸般風寒重病、世界惟一聖藥、早爲服過諸君所公認、玆因銷路暢旺、陳貨已罄、且外埠函購者甚多、新製大宗保險瓶、郵寄十分便利患病諸君切莫自誤、優等每瓶、大洋兩元、雙料三元、總經售處奉天中街大德生藥房、裕泰盛絲房、鐘樓南中西大藥房、軍署大街震泰報館、南滿站會發祥絲房、總郵寄處、奉天中街裕泰盛、每瓶加郵費兩角、款到即寄不誤、詳細仿單、函索即寄

新京總經售處　商埠大馬路　老天合絲房

廣告事件……電話四〇三二四番

生乳奇藥

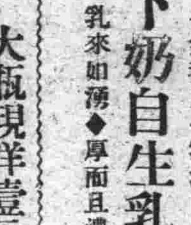

下奶自生乳

補氣養血◆乳汁自生　乳來如湧◆厚而且濃　每瓶壹元

歐美藥房

垂二十年經驗確能立除面上疙疸

淨面水

大瓶現洋壹元　小瓶現洋五角

（主効）酒刺粉刺　面生疙疽　雀班汗班　各種色痣　瘀積班點　皆有奇效

奉天稅務監督署對過　歐美藥房

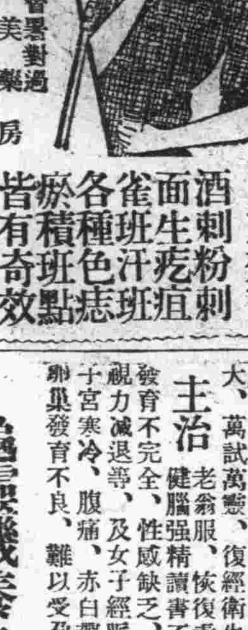

代理店△大連西崗康德記、公主嶺三合德、鐵嶺集和堂、吉林中西藥房、海城素恩樂房、開原城裏同順成、長春中西藥房、遼陽義和堂、遼源縣廣生堂、鳳城振興泉、卅里堡志順成、吉林五洲藥房、本溪協盛廣、安東益增遠、蓋平咸春堂、千金寨信仁堂、四平街和德瑞、東長春義和讓、洮南和發藥局、大連華泰藥房、瓦房店、儒祀藥房、營口營口藥房、金州老德記、普蘭店康發記、西安縣濟生藥房、錦縣福隆永、新民大德藥房

補大品主

贈送五千盒

龜齡機

龜靈機裝在美麗金盒中

世界新藥「龜齡機」是專治男女生殖器病的新藥、是男女愛情中秘寶、缺少兒女的仙丹、返老還童的寶筏、其配製原料、純用青春動物之生殖腺、甲狀腺、睾丸、卵巢等種種化學的製作、配以高貴藥料所製成、故效力絕大、萬試萬靈、復經衛生試驗所化驗證明有效特許專賣

主治　老翁服、健腦强精讀書不忘、恢復青春、生殖力還少復活、凡生殖器病、腎虛遺精、青年服及發育不完全、性慾缺乏、貧血、作事厭倦、消化不良、視力減退等、及女子經脈不調、過多過少、經脈閉止、子宮寒冷、腹痛、赤白帶下、交接快味缺乏、半產、及卵巢發育不良、難以受孕等尤爲特效

龜靈機養身固精之奇效

「龜齡機」具有極大滋補力、其壹盒之効力、遠勝中國參茸一斤、故凡吸鴉片者、老年衰弱者、青年腎虧者、均宜速服「龜齡機」又患早洩病、則男女間快味缺之、此藥有滋補眞陰、鞏固玉關之力、患者速服、無不立愈

贈送法

本藥在武漢初次發行、特提出五千盒、作爲贈送武漢人士之用、以昭效力、而使推廣、凡購買龜齡機一盒者、即贈送一盒、購買龜齡機半打者、每人限贈一打、凡一次購買一打者、送一打▲定價每盒一元五角、每打十五元、購貨款先匯郵費在內、感謝書函索附郵票一分即寄

瀋陽鼓樓西　西藥總批發店

金城大藥房

外埠函購款先匯寄費在內即寄上不悞郵票代洋十足通用

代贈處

營口 中西藥房　安東 瑞祥泰　長春 中西藥房

哈爾濱 環球藥房　哈爾濱 華美藥房　江省 五洲藥房

本溪 濟生醫院　洮南 德慶仁　鐵嶺 和發久

遼陽 義和堂　千金寨 信仁堂　大連 同德藥房

大連 華西藥房　四平街 天德堂　吉林 五洲藥房

教育界

奉天打字專門校 改為職業學校
以往成績優良人材濟濟 內部實行增設大加擴充

名著全國各機關法團錄用打字員最有信用之奉天小南關柴草市「打字專門學校」自今春三月間成立以來、各期卒業生、經該校介紹、在各機關充任打字員職務者頗多、該校因得此良好結果、內部亦日益擴充、近聞該校已大加擴充、改名為「私立奉天職業學校」并先添設縫編科、次第更得添設破天荒未有之照像洋服等科、茲接到該校改組緣起、誠為解決女子生活問題之學府、介紹於後、以備欲學縫紉編物及洋服者、函索簡章之機會云云

近年一般青年學子、在普通中小學校畢業後、欲在社會服務、則不能得相當職務、以致有失業之苦、即在普通各種實業學校求學、亦多於畢業後無職業可求、名為學習實業、實則所學不合實際、與不學等耳、故空廢學費、仍歸於失業、致社會上愈不信任、而學生求職業愈難、本校自今春成立以來、打字班已畢業者五期、其優等生均已就打字員職務、月薪自三十五元至五十元在現今人浮於事之時、青年學子在本校受課四個月、用學費三十二元、畢業後由學校或個人介紹求得打字員職業、一個月月薪、即可償還學費而有餘、在職業途上開一新紀錄矣、所以得此優良成績者、在乎本校平素課程之嚴緊、考試之嚴格、加之日滿教授之熱心、教學方法之追求、博得社會稱讚、謂為術優良教授得法之學校、故學生畢業後、乘各機關添設打字機之機會、一一被人聘用為打字員焉、本校因受人贊許亦毅然力求進步、繼續招生以副學子求職業之志、而導入職業之正途也、現在一般學子除打字員外、尚有希望其他職業者、又感於一般職業工廠招生之後、教授不得法及學不適用之苦、遂議決擴充為職業學校、除原有打字科外、添編織科、刺繡科、洋服科、照像科等學科、抱定「學得其用」「職業自立」主旨務使學生畢業後、不感求人謀事之苦、應用自己學得技術以供社會所需、自謀生活則經濟獨立、學費可不空廢、本校本打字科以往經驗及教學之方法、敢確信「學得其用」「職業自立」主旨決能達到也、現為女子謀一不勞奔走、不離家庭、即得職業、以供生活之職業學科、起見先設女子編織科、來春次第添設其餘各科、茲於改校名添學科之際、特將本校大意奉達各界查照為荷

教局長縣督學 視察各學務

延吉縣教育局長張品三氏、偕縣督學李榮卿君、于日昨午後乘汽車赴縣三校及頭道溝縣立四校一帶、視察各校學務云

廳委縣視學 已到莊視事

莊河本縣自事變後、即無視學、近由省教育廳派來視學李英育君、已到莊視事、查該氏曾任復縣視學、學問淵博、經驗宏富、莊教界堪稱得人云

民教館學行 衛生講演會 加演幻燈電影

吉林省立民衆教育館胡天民館長、現為謀一般民衆身體康健、及喚醒民衆注重冬季衛生計、遂於日前在該館第一第二第三講演所、奉行冬季衛生講演大會、歡迎民衆到會聽講、以便民衆均知冬季之衛生、並備有幻燈電影及雅樂等、以助興、盛極一時云

官民紳商各界 舉行送迎會 對驅逐隊表示

旅順市官民紳商等、於二十日午後五時、假昭和園開第十五十六驅逐隊歡送迎會矣、出席者為數頗多、早一時盛況焉

以省立小學為中心 實行影學教育
組織省立小學校影學聯盟

吉林省教育廳、以省立小學為中心、實行影學教育、於十月上旬先將省立十六處小學校、組織省立小影學聯盟第一次先將新興滿洲國全貌及黎明西部滿洲、放映供給於學生參觀、其結果所得成績、非常良好、而希望參加者、日益增加、文教部方面得此消息、今後必由日本國內、選擇優秀教育影畫、以供學生參觀、現在情報處保管中、日本之風景、介紹幻燈版三四部、預定運往吉林

中分行設立 日語夜課班

吉林省城西大街、滿洲中央銀行、吉林分行理事劉燏芬氏、現查該行各科行員、明瞭日語者固屬有之、但迄未學習者、仍居多數、急應學習以資應用、已於日前議定、在該行內、設立日語夜課一班、遂聘請該行駐在員千木良氏、擔任講師、現已開始上課云

省署取消留華 旗生補助金 擬於明年起始 移增留日學額

吉林省長公署、現查我國旗生留學中國者、多被三民主義所淘染、實屬影響王道教育、決非淺鮮、急應取消官費、以資杜絕隱患而重王道教育、遂擬於明年起、將旗生留學中國補助金、完全取消、移作增加留日學額、以期實現普及王道教育云

省城各學校 上課改鐘點

吉林省城省立第一中學、與女子師範及女子中學等學校現以時屆冬令、天氣已寒、加以晝短夜長、原定辦公鐘點、已不適宜、對諸通校生早晚上學、殊感不便、各該學校、遂於日前、重行規定嗣後每日早八點上課、仰即知照云

校長訓育 因公赴省

鐵嶺縣立師中校長鄭谷平氏及訓育員張景翊氏、因某項公要、於十一月廿六日聯袂赴省、大約二三日內、定能返鐵云

女院會議議決 開除生復學 教部能否批准 刻尚未可預定

北平訊、女子文理學院學生王惠之女士等十六人、被開除後、屢經奮鬪、由院務會議決定、改記大過一次、留院查看、但教育部尙未批示及後援會代表丁淑容等四人昨謁校長徐誦明、請恢復王等四人學籍、並於昨晚七時開委員會討論一切、茲分誌各方情形如下

●復學辦法● 女院第一百十次及第一百十二次院務會議撤消顯沿時代開除學生十六人之處分改定辦法如下、一王惠之、熊愷、陳翠華、石繼山四人、情節較重、應開除學籍、二、栗獨華、顧桂仙、張淑馨、鄭步蘭、熊悌股毅、劉芳蘭、蔡金若、羅舜典、李仲毅、由愛華、趙仲玉十二人、改記大過二次留院查看、如六個月內、能心向學、准其恢復學籍、但最近女院第一百十五次院務會議、又改定辦法如下、王惠之、熊愷、陳翠華、石蘊山四人、入學以來、學行尙優風潮中確已被動、從輕懲戒與其他十二人、一律改記大過一次、留院查看

●范文瀾談● 記者昨訪女院院長范文瀾、據談、敝院對於被開除學生學籍問題、經迭次院務會議審議、最後議決、被開除學生一律待遇、將「開除」改為「記大過一次」、惟能否實行、尙不得者知、希望教育部從輕處理、前次風潮究為何人主動、刻已事過境遷、不易判明云

●學生謁徐● 女院被開除學生王惠之等、昨日上午十時、赴徐宅謁校長徐誦明、適徐氏出外、代表等要求徐夫人出見、未果遂辭出、後援會代表丁淑容、李煜、胡韻傑、全振寰四人、昨日下午四時復赴平大辦公處、晉謁徐校長因徐不在、要求請秘書陳中平接見、陳氏時亦外出、由教務科嚴伯明代見、代表陳述被開除同學全體復學事、無結果、適女院來電、四代表遂退出云

●昨晚開會● 後援會廿一日七時開委員會、出席委員丁淑容、方秀貞王玉貞、于如我、尹翠生、徐克嫻、閻保福、蔣靜娜、全振寰、石素貞、李煜、朱正珊、胡韻傑張英俊趙蕙等十五人、主席報告開會意義後、由請願代表報告謁徐經過並審查致教部呈文及宣言最後討論今後援助被開除四同學之辦法云

體育

滿洲國體育協會 籌設溜冰協會
召籌備會議討論具體方案

滿洲國體育協會、對於設立溜冰協會一節、前曾迭次開會討論、本月廿三日午後二時政府部內發起人特在文教部體育協會召集籌備會議、討論設立溜冰協會之具體方案廿八日午後一時起、將召集第二次會議、屆時擬請政府各關係方面出席、商議籌設滿洲國溜冰協會本部、及新京支部幷排選會中職員等項目下正在積極籌備、不久當可決定、外界對於此事、亦盼其早日實現、且對此期望甚殷、今冬因大同公園溜冰場新行完工、其面積與設備均為理想的、此外並新設民政部前廣場、與需用處內之溜冰場二所、與前共計鼎足為三、其盛況可以預想、誠冬季運動界之佳音也

萬國競走 決不停止

滬訊、本屆萬國競走賽、自經點跑馬廳拒絕借用、發生問題後、一般人均深以不能舉行為慮、萬國競走委員會會一度開會集商、據會長李特大尉於會後發言「一若無適當地點可借、即任通衢大道為終點亦可、本屆競賽決於十二月十日舉行」云云、李氏更宣稱本年加入者必較往年為盛、至少將有七十人參與云買馬票則迎之來運動則拒之至跑馬廳除大賽馬時歡迎華人觀賽購買馬票香賓外、對於體育競技方面、歷來拒絕蒙人參觀、至此次拒絕借用為終點之理由、殊屬荒謬而不當、我華人觀衆之往終點而已、無所謂有損尊嚴與否者、亦不外鼓勵賽員之歡呼也、故萬國競走會亦不願代人受過、不再與跑馬廳相商終點可另設法決不因此停賽至商借其他終點、據一般意見、實無甚問題、以此係國際競賽、凡屬熱心體育團體均願鼎力相助、故此次興趣濃厚之競賽、必可如期實行如逸園及中華田徑場等均可借為終點之用、各種設備、若中途競走報告牌等、亦可及時準備、並非非跑馬廳不可也、聞萬國競會正積極接洽努力非常、至各國健兒亦應繼續練習、勿因小阻而違大旨也

●華隊決不氣短●明晨照常訓練又中華競走會、本月適逢練習十七英里、雖遇本屆萬國競走終點發生問題、本以往宗旨、仍繼續努力、並定明晨七時半舉行全程練習、希已報名加入者準時出席為要、沿途並由愛捷克修理汽車行愛捷克預備身輛照料一切云

李媛芬跳遠 破全國紀錄

香港訊、中大三次全運會、十二日開會、女子甲組跳遠李媛芬五米零三破全國紀錄（按李在第五屆全國運動會中得跳遠第一、成績為四米七九五、已打破全國紀錄莊錦箴之四米六五、今則更進一步矣

學生文藝

本校暑期後開學記實
（熊岳康寧堡職業小學校高八級生 高餘謙）

菊花吐艷、桂粒飄香、金風送爽、白露初凝、此何時耶乃暑退秋初之景概也、視夫若水去而難追者、光陰也、轉瞬之間、暑期休學之日、恍同如昨、今復正式受課矣以學化愚、以勤戒惰、循循善誘者、乃我校之新舊良師也、衣冠新整、喜氣融融、相見即呈親愛之情者、為我校之舊學友也、素不相識、亦精神貫徹、志高氣壯、携書而來校者、新添生也、戲能守紀、喜不失儀、融融一氣師生之和樂也、幼者得其歡長者盡具愛、同學之互助切磋也、相尚以道、相勸以善任勞而無怨、指導而克服、從貫徹精神以達光明之途徑為師生抱負遠志也、至若天朗氣清、爽暑宜人、助吾之逸興超越、槐蔭葱蘢、鳥歌樂韻、和我校曲之陽春、神味曠邈、怡樂無窮、校內雅趣之化外、精神充溢之適中、悠然自得、我校經營之內容也、余念至此、不覺氣激青雲、為我校前途賀、第此何時之記事、乃大同二年下學期本校暑期後開學記實也

勞動
（奉天市立第二小學學生 關名嵩）

語曰：流水不腐、戶樞不蠹此非腐之侵水也、不流之過也、亦非蠹之蝕樞也、不動之害也、而人身之不康健者乃不勞動之故也、今之人對於勞動有注意者、有不注意者、不喜勞動者、其身體必軟弱、而百病亦叢生矣、此不勞動之害也、至於常勞動者、其體質必強壯、而不易生疾病、故昔陶侃日日運甓思習勞、乃能得健康之體格、以後方可成大事業、由是觀之、吾人豈可不勞動哉

恒為成事之基
（奉天市立第二小學學生 李陸雲）

無論做什麼事情、都要有恒久不變的精神、方能達到成功地步、俗語說：「恒為成事之基」這句話眞是不錯、就是我們讀書也是這樣、讀書要無恒心、學問必不能有所成就、武看古時蘇秦錐刺股、維翰磨穿鐵硯、後來卒能流芳萬世、垂名青史、這不是由恒字而得達到如此的嗎！此外像精衛塡海、愚公移山、也都是恒字的功效啊由此看來、不管任何一種事業、有恒則成功、無恒則失敗、所以說：恒是成功的根本、我輩同學可不勉力嗎

秋節記事
（奉天市立第二小學學生 王治業）

我在中秋節的夜晚、放卓子在天井中、桌上陳列着水果和糖、我便邀請幾位小朋友到我家來賞月、這個時候、皓月當空、銀河斜掛、此時之月光、眞是格外皎潔、至斗柄西指時、顯得更亮了、我們在此時唱秋天的歌、和秋天的詩、在天井中玩賞多時、明亮的月、業已西下、我們便進屋分吃水果和糖、有一位小朋友說道：「為什麼要賞鑒秋月呢？」我回答道：「春天的月淡雅、夏天的月、幽靜、冬天月、清靜惟獨秋天的月、皎潔無比、所以玩賞、」大家都含着笑去了、我便入寢室安歇、次日執筆記之

時過然後學則勤苦而難成說
（奉天市立第二小學學生 魏德亮）

我們幼時天資穎敏、性情活潑、正是讀書之時、如果能日就月將、朝乾夕惕、廢寢忘食始終不怠、不把寶貴的光陰錯過、那學問一定能輸入腦府裏、可是一般無志的青年、荒嬉廢業只圖一時的安逸、棄寶貴的光陰如敝蓰、等到白髮蒼蒼、耳目花、腦筋愚笨、才想起讀書雖勤苦亦難成也、所謂「少壯不努力、老大徒傷悲」這話說的是很對的！

勸友人節用說
（奉天市立第二小學學生 張殿元）

德高兄：
離別好久想念得很！昨天王君治民來說：「兄在新京、不知對於金錢、隨意浪費、不知節省」弟想這事、恐不對吧！人生世上、固然不能沒有費用、但總須節用才是、當遇艱難困苦的時候、父兄拿血汗金錢供給我們讀書眞是不易、那末我們對於金錢那可以浪費呢、我們在這青年時代、要不養成節用的習慣、不但對不住父兄、恐怕也對不住自己、弟說這話、是很懇直的望兄採納才好！敬祝
身體健康！
學弟張殿元鞠躬十月廿八日

廣生行 雙妹嚜花露水

夏天沐浴滴些入水清涼爽快若有熱沸搽之便愈倘滴入熱巾揩面醒酒提神衣被塗抹芳馥耐久不散代如美顏容潤皮膚退班點痱癥氣尤具來常佩帶動淘佳人名士日用必需之品也

總發行所 長春大經路 大連監部通八十番
廣生行有限公司啓

百利戒煙片

每瓶現洋兩元
輕癮一瓶重癮三瓶

德國百利藥廠出品本藥性質溫平不乾燥不升降不補瀉補氣益血通腸寬胃清火解毒消癖退癮令癮者將至重之癮棄如敝屣雖下愚亦決定悔悟而返矣

八大特色
一、準能頂癮、又能逐漸戒除、愈後百病不犯
二、決無頂藥毒藥、服後決不舌燥、全身發燒、而紅過耳
三、癮除後決無瞳孔散大服花之弊
四、癮除後增進男女生殖機能、定廣子嗣
五、癮除後決不犯癮、愈後永無夢遺水瀉之弊
六、除天後決不想再吸、即有吸者、聞之必作嘔作吐
七、免去注射之苦、倘消毒不完、致有膿瘡之患
八、在短期間內將癮戒除、照常工作

總經理 奉天小南門裏東路 興記大藥房
各大藥房均有代售 外埠函購酌加郵費兩角

外埠代理
奉天城內大成藥房、四平街吉祥和發瑞、鄭家店東升和、藥坊、奉天軍署街大吉祥、安東大生東、林東升達、奉天軍署街震泰報社、長春長安店東、江省中西藥坊、天大連華西藥房、長春耀廷藥東、江省五洲藥房、海龍復興久、長春長生藥房、洮南同益堂、錦和發廣、依蘭德慶月、佳木斯、斯萬興元、富錦德慶魁、依和發賴、佳木斯、盛發和、公主嶺三合德、海倫久遠長、金州志、議成、
總發行所 哈爾濱道外十四道街 大沙西崗康德記源棧
老福春堂

治先天不足、腎經虧損、房勞過度、手淫過度、遺精滑精之精冷精清、子嗣艱難、陰莖短小、陽萎不舉、而不堅、堅而久房事早洩、老年精衰、夜多小便、精神困倦、頭暈眼花、耳作鳴、行動心跳、動作氣喘、四肢無力、腰痛腿軟、形容枯瘦、夜不寐等症、凡腎經所虧、發生各症、無論新久、按法服用、均有特此藥純粹補腎之劑、非市上所售之興奮品可比、如無病常服、永無腎虧陽萎之患、且貿強壯精神充足、而房事快美得十滿意故東西各大醫生每治腎虧陽萎病時、得其服金剛聖藥其藥性和平、效力宏富、不寒不燥、四時皆宜、老幼可服無流弊眞正百發百中、全球無二、第一良藥也
服法每日早晚飯前服二片、白水送下、要有房事前一點鐘服用四片、淡鹽水送下、奏效如神
定價 大瓶二元四角 小瓶一元二角 半打 大瓶十二元 小瓶六元
外埠各大藥房均有經售、倘無處購買、將款匯寄哈爾濱本藥店無悞、原班回寄、郵票代價亦可

本堂十一週大紀念
補腎壯陽添精種子
金剛藥片
大贈品 買一盒送一盒 四十一天

蛇牌器械 德國出品 著銷歐亞 名聞全球 經久耐用 永不生銹 內外眼耳 各科皆有
獨家經理 奉天南市場西 商德興華大公司
德國徠資顯微鏡及一切醫用光學器械為德國徠資工廠出品凡醫學界莫不知為世界最精良之物品也

平肝和胃 止痛運氣
肝氣新藥

此藥係用最新化學分析取其精華其質無臭無味藥性和平成效卓著決無副作用之弊
肝胃氣痛 俗稱心胃痛其實病在肝胃與心臟無關得病原因不外食積氣阻所致 痛時 如刺如絞或日夜無定或時痛時止或食後作痛
能平肝健胃止 此藥功 痛運氣消滯利 濕
口苦作酸嘔吐清水食積嘈氣噯雜面黃腹脹胸膈痞塞眼滿痞痛大便秘結等症
此藥對於急性慢性腸胃病均有卓效如腸胃衰弱下痢瀉肚不止消化不良飲食中毒服之神效此藥無病常服健胃消食增益全身血液精力體力安眠解熱其實效之神有意想不到之靈驗
肝氣新藥每盒定價大洋二元每打廿圓外埠函購郵費在內
總行上海新生製藥公司 滿洲總代理 奉天小西關阿堂館
大生藥房
滿洲國自動電話三四七二號 大連市西崗街總代理店 康德記源棧藥房

豐富庫在油燈
各種洋油、洋井頭、黑白鐵管、平白鐵、石蠟各種鉛油、礦山用品、暖氣材料、水道、水咀
奉天千代田通三六（電話四〇五四）
亨利鐵行奉天分號
本店大連市北關街九 電話六四九四
主人 閻梓亭

認明商標以防假冒
前北京國民政府內務部立案北京實業部駐冊
國民政府全國註冊局註冊中央衛生試驗所化驗
國民政府實業部註冊國民政府內政部立案化驗

黑雞白鳳丸主治功效、經血不調、或久患小產、塊病者、睡多惡夢者、行經血色不正、腹內結塊、成塊及淡紅者、氣虛虧血咳嗽痰喘、血時愈時犯、如或有同邪病、因生氣或房事所傷以致崩漏者結、婚數年從未生育患經血各病、服之、效力絕大萬試萬靈、雖老年之婦亦能生子百發百中、可謂婦女第一神藥也、或久服白帶不孕育子宮寒冷速服此藥百發百中有立桿見影之功以白湯發雪之效購服一試其效力便知
定價每打五十元每盒五元
外埠購買直接向各分公司可也
總發行上海英租界芝罘路二三一號韓奇逢藥房有限公司
天津英租界十七號路九十四號韓奇逢藥房有限公司
滿洲分行
哈爾濱道外萬國車票院內韓奇逢藥房有限公司
奉天馬路灣大紅樓西頭韓奇逢藥房有限公司
新京商埠四馬路韓奇逢藥房有限公司
營口永世街西首路南十二號韓奇逢藥房有限公司
安東後聚實街十八號韓奇逢藥房有限公司

新詩專刊(一)雜評

雁俊

在北國文壇上一個普遍的現象、新詩的「量」要比小說等多出好幾倍、這是在每一個報屁股所能找到而不可隱諱的事實。但、若衡之以「質」則祇有使我們感到質之空虛、輕浮、感嘆一聲幼稚。也可說在牠底的嫩芽還沒有長成以前就走向畸形地毀滅的道上去了。

但也有幾位自名不凡的詩人、正在想突破上面的範圍、衝進新的途徑、然而亦僅適成一種曲線的發展、反而「量」更其大批地產生着、形成了極端的懸殊。武斷的說這是永遠不能均衡的事。因為詩多為一般人所誤解而漠視的、有一個顯明的例：凡初入文藝門徑的人、率以詩作為試品、作進見禮。他們以「一短一長」為易做、祇要堆砌幾個句子就自以為是詩、這樣便把詩的真諦犧牲了。縱有現在這種現象——詩人過剩的現象。

詩、要有一種力、感動每一個人心靈的力！而這種力是要有時代背景、天才的表現、真摯的流露、又是最需要孤獨的藝術、需要時間的充實、要靜思、要沈默不是可隨便的哼上幾句也不是可以單用美的字眼來堆砌。假如不這樣的話、勿論你的詩句堆砌得如何精巧、如何華麗、亦不過是徒有美麗而無靈魂的——個形骸、華而不實、決不可能的有感動每人心靈的那種力。

要做一個詩人、若單憑教育與修養、尚是不十分可能的事、最好先要看一下是否有詩人的天才、所以英國有一句俗語：「詩人是生出來的、不是造出來的。」至於詩的詳細檢討、本題不能去講、不過已有許多學者理論過了、也勿須我來揀人家的牙詠。

×

展開十一月廿一日北國文藝「新詩專刊」(一)一看祇有傷感、祇有幻滅、篇々都顯露着一種通行症——憂鬱的色彩太濃了。這固然是社會所給與我們青年的痕太深刻、然而熱血的青年們似不應該這樣易於屈服這樣呻吟、慨嘆！這時代文士們要大胆的、大聲的吼時、喊出全宇宙的回響來、但這僅在惜的「給愛文藝者」裏的這兩句：

「我們原不該再錯過這時辰、我們不需要彷徨、嘆氣、一傷心。」感到這樣的一點興奮。再像懷朗的「希求一首、也能使我們感到同樣的心情、但這是一個空虛的幻想、於事實祇是觀望罷了、沒有實踐的勇氣。驪的「想起了失戀的姑娘」他能看清了人生的意義還能跳出情的圈子、如：「……姑娘、過去的讓牠過去……再也不要記起那一回悲傷的收場、我們該趕上那向前進的光亮。」這也是一個死火在冷灰裏復燃的好現像！餘者都流於傷感了。(幾首抒情的也包含在內)最濃厚的要算都宰的「死神頌」的：

「我熄滅了生命之靈台上的微弱的光輝、去到那、那如慈祥的老婦的死神底懷抱裡。死神啊！請抱起我這在人間已絕路的孩子。死神啊！請你為我披上一件銀灰色死衣。」還有畊寒的「直到枯骨化成灰」——「……這都是暴露出青年們的病態來、頹喪幻滅？他們已冷熄了青春的烈火、對於社會、對於人生、已沒有甚麼希冀、追求。那麼爽快的死去吧！自殺？似乎又都沒有足夠的勇氣。祇有獨自個兒在那裡「死呀、死呀」地喊通了天。這種特徵、完全都是沒有看清時代的背景不瞭然為人所負的使命。也就是意志太薄弱了、經不起一兩回抗鬪的打擊的。也許有一回也沒抗鬪過而就預先自餒的消沈了。

最後說到「悵惘」的這一段：

「……現在才是幻滅、追求、動搖起不上(此句不通)因為既是錯誤的立場、便造成了旁觀騎牆的思想、欲進無勇氣、欲退也為難、只得徘徊十字街頭、走頭無路終而彷徨、無限的憧憬、悵惘！荊棘蓬蒿、陷阱深淵總是佈滿地上、叫我如何是好呢？……」

這完全代表了現在一般青年們的心理了、對於一切事的游移的心理。他們滿懷着前途的光明、他們憧憬着緋色的夢、他們是向上的、他們都在抗鬪的途程中然而當前『來了更大的壓力時、他們便不能再接再厲地拿出熱血來應付、在中途失迷在太復雜太矛盾的問題中。於是就起始徘徊彷徨了。在這時若不急切地找出一條出路、結果也祇有死呀死呀的叫起來。

青年們！這時代已不容我們死呀、死呀的喊了、因為那祇能放縱使你想死的壓力的增加。也勿須徬徨、唯一的是要徹底的抗鬪認請文學的社會使命。不要太盲目、記牢、要抓住時代中心點！

不同興的「招魂曲」和德的「獻給母親靈前」都能自然地流露出心泉哀怨的曲子來。惜的「別」、「那顆楓樹」師儀的「我要問你」技巧的表現還都不差。但還有許多似乎太平淡無味、我實在看不出牠的好處來。也有許多仍未脫淨「風花雪月」蘼氣的描寫。

不多評了、在這裏做個結束。不過我很覺有點紛雜無系統、好在這是個「雜評」。

一九三三、十一、廿六日脫於大連

模倣的藝術
——看完了『公墓』以後——

Y.

自從看見某先生的文字後便想買這冊書看一看、然而正如郁達夫先生所說一樣、身上老在苦沒有零錢、所以每次走過書店的門前、看見玻璃窗內的一些紅紅綠綠、也只好作一個一過屠門而大嚼一吧了。

然而這次是不得不買了、因為書局僅剩了這一本作樣子而被弄汚穢了的一冊、因為「賤算」打八折！雖然僅僅打去了少數的錢、但為着「賤算」便買了來、——總之還是手中存一點上午賣舊書的錢！

我沒有勇氣說這書作得壞因為在第一篇被當作消遣品的男子中、那種描寫的技巧字句的美麗、不能不說穆先生想像的滴奇而合乎詩意、簡直像一個美麗少女、把人迷住了、有令人不得不一氣讀完的力量。

這本書中我個人感到興趣的是、被當作消遣品的男子Craven「A」公墓、幾篇穆先生剪裁的手段、也似乎很高強、總之這書的描寫技巧、與想像的人物、無一不被人嘆服的然而裏邊的事跡與人物、正如穆先生在序中所說被人說一「全是與生活與活生々的社會隔絕的東西」我也這樣覺得。說句不敬的話、也不是穆先生「潛意識」、也不是「偶然」、便是穆先生吃飽了燃着吉士牌的香煙、在那裏作着他烏托邦的夢、漂亮的夢！

當然我並不怎樣讚同文藝上的功利、或者是像普絡那樣的喧傳、但像穆先生這樣坐在藝術之宮裏、想像出來的作品、除技巧以外、我對之抱很大的反感裏面尤其是有許多是戴望舒的詩句——這或者便給與某君抄襲的勇氣吧——或者是我神精過敏吧？我總疑心他是讀完了戴詩而作出來的句子、現在舉一個例：

「牠時常拜訪我、在我寂寥的時候、在車上、在床上、在默想着的時候、在疲倦中的時候、……也許有人說牠沒禮貌、可是我們是老朋友……」

——被當作消遣品的男子、P四

「牠的拜訪是沒一定的、在任何時間、在任何地點、時常當我已上床、朦朧地想睡了、或是選一個大清早人們會說牠沒有禮貌、但是我們是老朋友了」

——望舒草P四

像這樣的雷同的句子是很多很多、我突然想到柏拉圖的話：藝術是模仿的啊、這里更證實了柏拉圖的明言

十一、十八、匆匆脫稿

批評與漫罵

激浮

北國文壇的批評文字、真是鳳毛麟角、不可多見、不！簡直可說不得見。沒有那種人材固然是個大原因、可是還有一個原因、決不可忽過、就是批評、容易被人稱為漫罵、或被人漫罵、固然有些人的批評、發自惡劣的動機、帶有不謙不恭之語、然而也儘有本着極好動機、用着極謙極恭的語詞的批評、被人稱為漫罵、或者被人漫罵、(不信我經過)這地方、不能不說作家的度量太小、思想太差

北國文壇上所刊出的創作品盡是成熟的嗎？盡是因為成熟了才發表出來的嗎？我想決不是、我想多是未成熟的多是在進步途上的練習品苟若如是、因為甚麼批評就不可以有未成熟的？就不可以有可使進步的練習品呢？本來批評和創作是共存並行的、有創作的地方、就該有批評、而且把批評發表出來比之創作更容易進步、批評裏所載的、盡是關於文藝評論、文藝主張、文藝思想等的問題、都是便於討論、而且如要討論起來、大家的進步、真是無可限量、就是創作也能隨着長進、隨着走上正途的、豈可無故稱人家的批評為漫罵？或漫罵人家？所以我想、我們還是這樣吧！無論是批評家或是創作家、無論已成熟的、或未成熟的或較比幼稚的、大家都攜着手、都表出互相親蜜的面容同唱着協力的歌、來推進這北國落後的文壇吧！批評者要把態度放正、語詞要和恭些、婉轉些、創作者也要容忍些、不要惱羞成怒、好在我們都是有良心的、唯一是求的、目指着文學之標的人、都極力的免除因為一點小事、而起無謂的漫罵罷。

一九三三、十一、二十

「自選集」

吳素

「魯迅自選集」！「郁達夫自選集」！……自選集之多確足使人咋舌、如果你無論走到那一家的新書店中、頭一個跳進眼簾的便是自選集

我隨便檢起一本、但立刻把牠送還原處——太貴薄々的一本起碼在一元以上、至於內容呢、還好全都注着選自某某、節錄自某某、所以你看了自選集之後、所有的某某都不必看了、這可以說是某某先生精華錄。

我懷疑、這樣自選集固然可以暢銷了、可是對於原著者的某某的再版上不大受影響嗎？後來我才知道、原來這些書都是不會再出版的了一個作家的稿子、先發表在報紙或雜誌上、然後再印成單行本、再收到「某某散文集」、「某某創作集」、「某某詩集」裏、最後又可有一個「某某全集」現在又有「自選集」了、等他死後一定還有一個更完備的全集被他的版權承繼人發刊出來、真的一篇稿子到底可以賣多少錢呢？

怎樣去理解文學作品 (二)

解昉

二、從作家的傳記

文學家雖受時代作風的影響、在作品上有許多共同色彩、但因各個人的性格、與遭逢的環境不同、在相同中又各有差異、如果我們不先明白一個作家一生的遭遇、思想的變遷、對人生的態度、文學上的主張我們對於他的作品、終未免隔膜、如要先讀了作家的傳記、再去讀他的作品、不但容易明瞭、而且又添加不少的興趣、比如但丁因為愛慕一少女、而創作一部新生、哥德因為三角戀愛的苦悶、作了一部少年維持之煩惱、我們讀勃朗寧傳、知道他偕着他的愛人從英國潛逃到意大利、再讀他的詩、更容易明瞭他的精神我們讀托爾斯泰傳、知道他是人道主義者、再讀他的小說、更容易了解他人道上的主張、我們讀了高爾基傳、見到他少年所受的遭遇、知道他以後同情的作品、更不是偶然的了、更有些作家、他的作風、時常隨着時代轉變、如不明白他的傳記、更覺着他的作風前後的差異、好比易卜生前期的作品、全是自然主義、後期的作品、便轉入象徵主義的作風了、又如安得烈夫、由寫實主義轉到自然主義、再轉入象徵主義的作品、……如郭沫若、沈雁冰諸人、其作風前後亦有很大的差異、其作風自然也隨着轉變、我希望大家在讀某作家作品時、先一閱某作家的傳記、定能給讀者很多幫助

一生凡三變其作風了、至於現代中國的作家、如魯迅、郭沫若、沈雁冰諸人、其作風前後亦有很大的差異、其作風自然也是他對於人生的態度變了、其作風自然也隨着轉變、我希望大家在讀某作家作品時、先一閱某作家的傳記、定能給讀者很多幫助

三、從社會的背景

我們既明白了某個時代文學共同的風尚、及各個作家特殊的主張、似乎可以理解文學作品了、但這仍是部份的理解、還未能根本理解、如果我們再追求一步時代為什麼有一種共同的風尚、及個人有那樣特殊的主張？這並不是一件偶然的事、都有它社會的根據因為社會的環境、造成了作家的意識、作家的意識、形成了文學的風尚、所以文學總脫不開社會的關係、有人說文學是社會的反映、文學家的腦子是一面反射鏡這話雖然有點機械、却很有道理、我們徵諸實際、文學是隨着社會轉變的、有中世紀篤信宗教的社會、便產生出中世紀富有宗教色彩的文學、有十四世紀的文藝的復興的背景、便產生出人文主義的文學、有十七世紀的封建社會完成、便產生出古典主義文學、有十八世紀的沒落、便產生出羅漫主義文學、及新興的寫實主義文學等、如此類推、每一種時代的作風、皆有其社會的背景、決不是偶然的事情、微之中國、也很顯然、在君主時代、便有古文派文學盛行、及到了民國、寫實主義也應運而生了出來、在那所謂三民主義的社會里、也曾高唱過一時革命文學、這些都是證明文學隨着社會變遷的、所以我們要根本理解文學作品、不可不先理解產生文學的社會、我希望有志研究純文學的人、又不可不讀注重這點的書籍

四、從批評家言論

以上三種、為理解文學的基本條件、這一條可以作我們理解的參證、因為對於某種理解、雖力求客觀的正確、但有時却免不了個人的偏見、如果沒有別人的話去作參證便不能發見個人的錯誤、固然別人也免不了有些偏見、但偉大地批評家、對於文學的理論、總是有獨到之處、如亞里士多得的文學理論、可以作我們理解希臘文學的參致、鮑洛對於文學的言論、可以作我們理解古典主義文學的參考、託爾斯泰、蒲洛哈諾夫對於文學的言論、又可以作我們理解自然主義文學和新寫實主義文學的參考、又好比中國文學理論的著作、如詩品文心雕龍、詩話、詞話、文史通義之類、也是幫助我們理解文學很好的參考書籍、總之關於文學理論的名著很多、皆能作我們理解文學的參證的著作、希望讀文學作品的、更要去讀文學理論的書籍

總括以上四個條件、雖極平凡、但是我從數年的經驗得來自信尚無大錯誤、所以供獻給大家、作一個讀文學書籍的參考、我更希望大家應用我這幾條方法作一個讀書的試驗、到底看看是否能得到真正的理解

——在綠社——

藝術談

魯中

藝術是訴之於感情的、而非訴之於理智的事物、所以作藝術的鑑賞與研究者的理解如何、視其感覺而定、因是在藝術表現上、恒以其能否有充分的感動力、是否激動到人們靈魂的深處來決定因此在藝術的創作或藝術的鑑賞上努力的人們、無論如何不能忽視了藝術的感動力也就是藝術的表現力、在藝術表現上的確切的輪廓與調子等等、在此統稱為藝術底色彩表現、此地所謂色彩、并非專指繪畫的色調而論、固然繪畫的色彩表現、也包括在裏面

我們知道、在某一時代、有那時代的特殊的藝術表現、某一環境、也有它的特殊的藝術表現、既使縮小範圍、各個人的藝術製作、也是如此、這許多不同的表現、各有各的輪廓、各有各的色同時它發生着不同的感動力這就是藝術上的色彩各別的表現、同時在藝術的分野的裏、雖然因為形式各殊、表現方法不同、而其表現的色彩、給人的感動力、則都是殊途同歸的、如音樂的節奏和調子、繪畫的色彩和構圖文學的機構與韵律、雕刻的輪廓與情緒、雖其表現的方式不同、但是皆充分的表現着給人感動的效力

既是確定藝術色彩的範圍了、再來研究色彩表現的究竟、即藝術底表現色彩之不同的原因因此藝術表現的原動力、又為急待解決的問題了、所以這裏有引證藝術創作的機構的必要

藝術創作的機構從唯物史觀藝術論確定了藝術的起原與本質以後、使研究藝術的人們、得到確切認識、現在為充實本題申述的內容、所以很簡單的討論到藝術底創作的機構、一藝術是社會表現一已為大家公認了、由此藝術家在社會的地位、與社會的關係、也相伴決定了

因此、社會意識形態之進行與發達、其最直接的根源在人類生產活動直接影響了他們的宇宙觀、審美心、只是人類發達最初階段的、以後生產活動之直接影響、則幾乎不能辯識、所以產了紛岐的藝術論

意識形態之根源在社會心理中、但是歷史上已指示給我們、在一切世界觀上、趣味上習慣上傾向上、表現絕大的影響、這正是題示了藝術與社會生活等之密切關係人類之本性造成他所以的美的趣味與美的概念、而人類所教養生活衝動于其影響下的環境的條件則決定自身美感的可能性、向現實之變遷、所以持質的活動

由此社會環境造出某種氛圍、而在文學及藝術完全反映着、藝術家把當時代生活的種々形相的美、恰如經過誘視鏡似的、加以集中、因此藝術常是受着社會的條件的影響、為環境的觀念與感情的所感染

(未完)

無名文藝界的鱗爪

介

有如兒童們在學校裏課讀中、新聞紙的文藝副刊、是無名作家們的基；建設的地方、是將來執着世界文壇的牛耳的文學家的養成之處。本刊根據了這個理由、現在把幾處無名文壇的消息、彙集着介紹在這里——不過、這幾處是和我們這北國的文壇相離得很遠、當我們剛知道了他們的這種消息時、怕他們轉變(已趨向新的發展或者竟開着明日黃花了罷？因為光陰之輪是不會停止的)——但是、這也是我們要知道的不可輕蔑地無名文藝界的一部份的一時的動向！

廣州

一九三三年中這里出現的文藝刊物有下面幾種：

新文藝評論、新地、藝術新聞、作者週刊、天王星詩與劇、南音、前夜、瓌海、東方文藝。

市里還有着、教員、學生、律師、……組織一個「青苗文藝社」、打算一方面借「市民日報」或者「廣州日報」底副刊地位出版日刊、一方面自己出版月刊據說、這個社是站在人道主義立場上的。

作者俱樂部、曾開了第一次談話會、議決每人出六角小洋作文藝刊物的出版費、定名為「俱樂部週刊」、選舉了萬厂樵、胡春冰、羅西、趙如琳、招北恩、鄭長虹等為理事以後、到現在還沒有見他們的刊物出世據說已經無形中解散了。

野花社的社員蒲若等、打算組織一個南方文藝社、但終於流產大吉。

「藝術新聞」這新出的刊物、第一號里對於廣州的戲劇比賽、市美展覽會和靜默中(?)的光明劇社、都有正確的批評。

曾轟動廣州和汕頭一時的「綠天半月刊」、以經費之缺乏、祇出至第四卷、便已成為曇花一現了。

托了廣厂機底庇蔭、民國日報的副刊「黃花」曾經展覽過不少有材、綠濤、何適三位先生底研究乳房屁股女人底結晶、也曾展覽過打老公打老婆的藝術作品、為了讀者還沒有完全給麻醉倒、主辦者為他們受了不少氣、受了不少反對、終於黃花改了「以趣味為中心」的宗旨、變成文藝副刊、這三位先生苦心所研究的結晶沒有地方可以展覽了。

這是不幸(?)、然而不幸中為了「忍不住隔膜、忍不住苦悶、敵不住沈寂」、他們便突然地產下了「看不到好花、也找不到美女」的「白浪」、展覽他們的研究的結晶。

這「拉不到名流、也不會自吹自擂」的新展覽室白浪里面有手淫問題的研究、有準備性交時的描寫、有情書、更有孔子底愛故事、充滿熱鬧、充滿愉快、而且沒有隔膜、不但他們可以自信不會使讀者失望、我們也相信追求肉的讀者一點不會不滿、一定可以「在白浪里得到一點慰安」！

從此以後、他們三位先生可以努力研究乳房屁股女人了、自然這展覽室里會有許多地參觀者、不過我希望參觀者別忘記儲蓄一筆買爆炮的錢、準備慶祝「新張資平」和「新小江平」及「新張若谷」底出現。

藝術團體有他們的代表、自然戲劇團體不能例外。

歐陽予倩從上海回來以後、他卻抱了極大的希望、想用一枝旗子使「代表」對立的劇團聯合起來、而且使「覺先聲班」、「定乾坤班」、「大觀女劇社」、「蕊花艷影女劇團」這些舊劇團體也聯合在一起、這、不消說是夢想。

歐陽先生夢想中的廣州新興戲劇團體聯盟、又由三個(僅有三個)戲劇團體組成了、然而不知甚麼原因、歐陽先生卻又走了！以後也許他會發明出來妙法來吧！

梅縣

這里的文壇是和過去一般冷落、差不多沒有人注目、但是、不管牠怎麼、牠終於是文藝界的一部份、讓我向大家作一個簡單的報告罷——

民國日報副刊上有、「七星燈」、是陀蝶(林英強)主編的純文藝刊物、「嗅囉」、是一種語體詩刊、「×月的艸之葉」、是屈羅陽主編的、內容包括小說、論評、詩歌、現代作家與作品。「沙漠」、內容有小說、通訊詩詞。「咖啡店」、裏面大多數是關於世界的奇聞、男女間一切紅紅綠綠事件、常識、民間山歌、故事、頗適和一般市民的需要。

民報副刊上有、「梅園」、是以前的「活躍」、「梅州」「狂濤」、「常識」、「電影界」的化身、內容很複雜有小說、詩歌、世界奇聞、雜感、隨筆、男女戀愛故事民間山歌、很迎合普通讀者的心理。

商報副刊上有、「新語」、是週刊、編者是柏人、出版的是新語文藝社、內容包括小說、詩歌、劇戲、「怒潮」、是怒潮文藝社出版、發表的大半是小說和詩、也是每週出版一期。「雜貨店」、內容複雜得什麼都有、最近牠革新了、鐘聲、是五中鐘聲社出版日日新聞副刊上有、鐘聲、璧兒主編的、說是要發表文藝刊物。「博物院」、內容真像博物館、差不多和商報副刊及雜貨店一般拉雜。「博物院支院」、內容是上述的博物院遺失了的一些零碎事情、形式和汕頭星華報的副刊「零星」差不多。「一般」、內容有轉載、拉雜碎瑣的記事、民間詩歌。

單行本的刊物、差不多完全是校刊、像五中半月刊東山半月刊等、裏面文藝作品也佔了一些篇幅、過去有一種純文藝的「七星燈半月刊」、是零社出版的、出了好幾期、可是現在已經好久沒有出版了。

南寧

「浪花」、在民國日報的副刊上是天天出版自從去年春天、還報社經過一次改組、內容非常的充實文藝思潮的介紹評論、詩歌、小說、隨筆等、一切皆有。這「浪花」算是全廣西省的文壇唯一的寵兒、此外還有別家的文藝社的組織。

梧州

「曦光」、這是民國日報的副刊、雖不是純文藝的刊物、但小說卻也不少、尤其是詩歌特別多、可惜他們不能把握着新的觀點、只是供一部人們的消遣罷了！

其餘各報的副刊、裏面所載的無非是章回小說舊式詩詞之類的東西、更不堪說了。

鬱林

民國日報的副刊、是「指南針」、不定期出版、大約每星期兩三次、詩歌不常登載、戲劇更絕無僅有、但長篇小說卻特別見多、譬如近期連載着一篇所謂「劒胆琴心」者、續了幾個月尚未完、真令人討厭論到牠的技巧、固是粗淺不堪、這純然是那些鴛鴦蝴蝶派的東西。

漢口

世界語學會所發行的「希望月刊」、出版已經四年了、內容豐富、素為中外世界語者所重視！也確是每個世界語者和對世界語有興趣的人們的好朋友。

杭州

出版的文藝刊物、以前有「小說月刊」和「文壇新聞」、但都已夭折了。之後出版的有三種是「文學新聞」和「創作與批評」及「西湖文藝」。

貴州

現在我且來報告一下貴州在這一九三三年的文藝界。

在此、我得先來談談貴州的印刷業、貴州有一個文通書局、已經有十多年的歷史了、宅里面分為圖書部和印刷部、印刷部有石印鉛印兩種、還可以鑄銅版、在貴州、這算是獨一無二的印刷家了。除此以外、還有一個同志印刷局、以前曾經代印過貴州民國日報、但是因為字粒缺乏、印出來使人看了頭痛、到現在宅已經等於沒有了。

文通書局承印貴州民衆日報(每日出版一大張)和新黔日報(每日出版兩大張)、忙碌得很、而宅又是唯一的印刷所宅便、因此操縱了貴州的印刷業、要是有什麼刊物叫宅來承印、那他便給你擡價錢、這樣、有人想要出版刊物也不願了。

現在可以報告的只是報紙的副刊讓我在下面分開說「新黔日報副刊」、由陸一綠編輯、上面多刊登本地青年的創作、有時也採用「剪刀主義」把「我們的路」上面的作品(多是論文)轉載出來。

「新綠」、這是純文藝的刊物、每星期借新黔日報的一版地位出刊、從前的刊名是「綠波」、也出了好幾期上面多登載一些詞句美妙的詩歌和很有趣味的小說、宅的撰稿者為陳恒安、樂靜麗、李叔元等。

「新婦女」、宅是借新黔日報地位出版的週刊、由新黔日報的幾位編輯先生們合力編的、上面多是貴州關於女(?)的創作。

「白百合」、宅也是借新黔日報地位出版的週刊、由曹儲森主編。

「新築地」、這是新黔日報的副刊、編者是新黔日報的幾位大編輯、有許多人投稿、內容頗為充實。

「微波」、每週借新黔日報地位出版一次、編者和寫稿的都努力於文學、是值得注意的。

「民衆花園」、宅是民衆日報的副刊、由任善震編輯、每日出版半版、上面除刊登特約撰稿者的詩歌小說以外、多半是轉登天津大公報副刊「小公園」和「新蜀報副刊」及「鸚鵡洲」等上面的稿子！

(未完)

通訊

可幸君：今有人有信給你、請將通信處示知、以便轉寄君函　編者

果有無名之腫毒乎

你們不是常常聽見皮膚病者說『唉我那無名腫毒又來了』或『這無名腫毒眞不易治啊』等語但是究竟腫毒果眞無名乎曰否在醫家視之各種腫毒均有名不過尋常人不知其名使以無名名之而己其實知否腫毒之名尚無若何關係而知否如意膏則大有關係突因知此膏便可搽用則腫毒亦速消突安徽宿縣烈山煤礦孫雄飛來書云『鄙人近患一種腫毒蔓廷遍體痛癢非常各藥無效後擦如意膏而告愈足見貴品信用昭著不似他藥專事欺騙也佩甚佩甚』

如意膏統治割破跌損湯火燙傷擦傷抓傷以及瘡癤爛腳頭與夫一切腫毒消毒力强而卻又清涼舒適迅速生肌　各藥房均有出售或直向上海江西路四五一號韋廉士醫生藥局購備每盒七角六盒三元五角　郵費不取

笑林二百種　妙語解頤　一冊大洋八角

妙語解頤之書係奉天施醫院高鼎泉先生用二十年之功搜集及著作編輯而成凡我國人均宜置此一冊眞有消愁悶之效除掉憂慮之功一經翻閱令人捧腹誠晚近不可多之善本也然如買(孔明神數)一冊即贈送妙語解頤一冊種格外優待辦法只以一月為限捷足先登庶免向隅

孔明神數　本數一冊仍收國幣壹圓(金票也可)函購郵費加一如以滿洲國壹角內票壹百壹拾分代價也可不費分文可得妙語一冊機會也(通信處)奉天城內關東印書館收轉

立達氏謹白

天豐商店經理擬香並各種家用良藥露佈

上海崔氏賽香廠藥房發行購製半夏麯補天丹等各種家用良藥已歷三十餘年分支徧及中外前本號設立支店關因事收歇後病家頗感不便本號有鑒於此特商之該藥房訂立特約經理現已運到大批貨物是即日起在奉天北市場六緯路東頭路南開始營業如蒙各界光顧自當竭誠歡迎此露佈諸維鑒　奉天北市場天豐商店謹啓

堪輿導師　巒頭指迷　大減價大優待

巒頭指迷之書係何玉冊老先生之遺著原價大洋四元現在只收工本大洋兩元郵費加一(國幣金鈔票均可)不但減價同時並贈送左列二書以示特別優待限十一月末截止

贈品：一、精校繪圖地理五訣一部　二、堪輿妙術(陰宅入墳斷)(陽宅入門斷)全一冊

奉天省城內　關東印書館謹啓　電話二一九四三番

痔瘡救星

神效八珍　化痔靈——專治內外兩痔、便血脫肛、結瘤生管、腫痛奇癢、流膿流水、痔漏潰爛、有立時見影之功、神乎其神之效、若用此藥內服或外擦、一盒奏効、每盒大洋一元五角、函購不加郵費　總發行　奉天小南門裏郵親王府胡同李郁生寄廬　代售處　新京北門外五洲藥房頭道溝義和盛大連康德記源棧奉天震泰報館大吉祥志雲藥房子岡藥房同興元

臨江
由通領取大宗軍服 中途被匪刦去
上士一名竟當場遇害 營部據報已派隊往剿

於月之二十日八道江鎮駐防陸軍第一旅三營營長董英忱氏因奉令派員赴通化旅部領取軍服回走之日行至中途山崗之間突聞呼嘯一聲三百餘名胡匪突然而來匪首大善人馬興山等將大車四輛載衣營軍服及數十武裝完全刦去並有上士一名當被匪擊斃餘者均逃回報告聞通化司令部現已出發南運赴匪等盤踞之處包剿諒烏合之衆大兵一到不難蕩平云

王雲青警界老手老誠持重爲歷任當局所深資倚重該署長近以冬防吃緊市內防務亟關重要爲維持市內治安計昨二十二日前十時特召集各分所長會議議案爲清查戶口嚴防盜非小心火警認眞勤務査禁賭博嚴查旅店諸大端分別實行云

新任參事官視事

臨江縣參事官古川章劉紀榮二君蒞任以來即抱定王道政治之宗旨所有一切縣政不分晝夜必躬親審查辦理實可稱縣長一大臂助也今又到本上憲訓令派遣由大同學院肄業之玄基永君爲本邑參事官該玄君由安乘鮮岸汽車於月之二十二日已正式任視事矣其玄君雖新由學院肄業而其蒞面教厚言談和藹謙躬必能與古劉二君合力進行發展王道之政治云

李司令因公晉省

長撫地區司令李公壽山自涖臨以來即以地方之治安爲己任稍爲休息即派往撫松安圖濛江長白等縣駐防軍大加痛剿幾月間匪等具聞名喪膽歛跡逃竄名種成績屢誌本報近聞該司令因地方匪情被剿捕者已有肅清氣概司令部房舍亦須修理工畢因某項要公進省日昨特將司令部一切任務以參謀長史書策協助副司令張公宗援辦理聞將赴中江鎮乘長途汽車至安轉省云

縣公署改組 爲一科三局
職員題名錄

臨江縣長劉維清君前奉上憲訓令改組設一財務局等因已誌前報茲將一科三局十股長之氏名詳列如下查總務科長高廷鈞以下三股文書股長郭實明庶務股長關承寬會計股長李芝齡內務局長佟忠以下三股行政股長連鴨九教育股長林鴻飛實業股長戰心田財務局長張之言以下二股徵收股長高繼林理財股長關承尹警務局長溫實泉以下二股警務股長王景山司法股長王紹元云

安東
召集分所長 白局長訓話

安東警察廳廳長兼警務局長白銘鐵蒞任以來對於保衞市廛調度防悉心籌維商民賴以粗安近又以冬防日迫誠恐一般宵小潛蹤圖謀不軌因於昨二十四日午前十時召集各分所長蒞廳訓話大致即關於冬防防務應如何認眞防匪捕盜尤須特別注意及其他項警務各事項亦有訓示云

二署分所長會議

安東市警察廳第二分署々長

愼重公文 甄別職員

安東縣長孫文敷渤自蒞任伊始首重預算繼以率興新縣制之改革肅清地方匪氛爲職志業已逐漸就緒茲又以內部屬科局各僱員所繕寫公文時有潦草脫漏字句等情事爲愼重公務起見因特論總務科々長轉飭所屬各股員等統限三日內繕寫端正小楷每一百五十字註明職銜加蓋名章送交文書股以資甄別而便任免等因云

財局理財股長 林子仲升充

安東財務局日前改組局立長爲原財務股長于熾炳提升一節已誌本報茲聞該局長分股辦公（一）徵收股長谷某（二）理財股長爲該縣署前實業科長林子仲業已奉委入股視事在案云

李隊長擊匪凱旋

鳳城縣三區來人談及該縣警察中隊長兼自衞團々長李常濬自任職以來對於剿防事宜盡心籌維不遺餘力是以該區地方賴以安寧距自入秋以來匪氛復熾該隊長據報乃親自督隊出剿總關該隊長前於本月一日率隊至岫巖縣境之望海寺與双金山太平洋大河沿

中國銀行長易人

安東中國銀行行長劉秉琦承乏該職以來對於行務籌維進展頗有成績茲聞該行長日前以積勞致疾途向總行請准長假就醫遺額以朱鑄彝接替朱行長奉委現已入行接收視事中

國軍四海寬佔東北步匪夥數百餘名相遇互相激戰至數小時之久匪勢不支潰散逃竄當場並擊斃匪首雙金山及黨羽多名及獲大小槍若干支以及軍用品等物多種救回人票數名而該隊官兵毫無損傷此次所樹奇功足徵該隊長之平素訓練有方士卒用命之所致云

嚴查私造統稅戳

安東稅捐局長劉秉璋品學兼優對於稅務遵照新制實事求是其於屬司督飭廉潔以故該局所倚重該局長現又爲注意加徵收稅款殊形起色爲省監稅收因於一般偸稅漏捐者嚴重查拿以裕國課近查附屬地經營西粉商號者爲希圖省稅化々私自刻造統稅完訖戳記以期矇混稅局常此以往於稅收前途殊爲妨礙爲此特通知所屬對私造戳記者嚴行查拿處以應得之罪以儆效尤而重稅收云

本溪
吉井指導官 勦匪獲勝利

本溪縣警務局指導官吉井氏同警察第一中隊長阮子臣於月之十六日率隊剿匪行至段家嶺與匪相遇即時双方接仗兵匪激戰數時之久終匪勢不支即向某方逃遁該指導官督隊追剿當獲匪人一名擊斃匪八一名即時收隊凱旋云

東豐
馬承審案牘勞形

東豐縣公署清鄉承審馬華封氏人品端方法律嫻熟現在辦理前任縣長案件終日忙碌大有席不暇暖食不甘味之勢每逢審理各種案件不偏不袒一秉大公境爲佐治中不可多得之人才也

興京
掩埋屍骨工作完畢 粥鍋本日開始
慈善會員均解囊助欵 一般貧民當感念鴻恩

本縣慈善會議於月初舉行秋季掩埋屍骨一項業誌前報茲將掩埋經過再紀之端彼經閱會長邊委素懷純德慈心務花捂會員督工治郊義營實地工作該員本諸大德各地掩埋所有棺槨或埋或掩不遺餘力資助幽靈以淨川渡淘請慈善心深衞生力甚現屆結束掩埋告竣該會呈覆縣署計標記者二百四十九塋未立標記者純屬修理計一百四十處計枯骨冊六顆韓僑八名經司法公署勘驗無名女孀一棺若該令此行誠屬義舉而告畢該會長兼主任闔縣華慈念又起肯先發言爵議先聖好生之德際此嚴冬風寒襲人之時義恐人後自動嘅解義囊助該會現大洋一百元成立粥廠施粥言華本會諸員鑒及斯舉乃體無上之條德提攜應一致捐助

慈善會員義捐芳名列左副會長洪慶三自動捐洋四十元會員張國棟即福盛東財東助洋一百元賀純恩三十四元張學海五十元張鳳林拾元唐双慶二元于貴廿一元際云五元郭根柱七元孫長順六元馬龍源二十元于心波五元張維良拾元高廷棟五元李興顯三十元張玉璉五元王榮拾元呂鵬雲五元高連城十元寶殿元二元共計捐助現洋五百六十七元正總此捐款補助施粥之法查備中斷救貧黎擬定來月一日實行施粥會此役該會諸執員之熱忱誠謂急公好義見義勇爲撤衣本秋收旣歉復兼匪亂根奇拮一般之食之貧民就食有着可免誰堅餓乎飽中思惠當念該會鴻恩於不置也

扶餘
延燒十六時 穀草垛起火

本縣東門外之軍草處於日昨十九日晚十時許該場南部所存積之穀草垛突然火起濃煙四邊火光冲天乃由該處呼救一時四鄉畢集警務局之消防隊亦鳴鐘集隊携帶水機馳至於是施行積極救火水夫皆來協力捕救然因燃時已久火勢甚熾又兼大風助虐火乃愈延愈熾延綿延燒抵晨仍未少熄乃由警務局派警向各商號取人前往急力捕救至今日二十下午二時許始經多人將火撲滅凡該處歷年存積之穀草一堆五六萬捆燒已大半餘均焦灼煙熏不堪其狀損失亦云不輕火雖如此未延及附近各物亦不幸中之幸矣

王局長蒞任 佈告革除積弊

扶餘縣稅捐局局長王學通君蒞任伊始爲革除稅局積弊計乃佈告市中略謂本局長素秉大公淸廉自守今膺斯職決定革除歷年稅局狗私舞弊之習以厚地方稅收此後若再發現不法奸商與本局稅員私行賄賂絕不少寬若有不法稅員有强行勒索等情准商民來局告發革斥云

錦縣
騎步兩隊嚴密佈防 城關警卡林立
不良分子無隙可乘 吳李隊長督飭得法

時屆冬初防務甚重錦縣城關雖素云安謐當局尤恐不良份子滋擾有亂治安關於城防途以騎一中隊及步一中隊該兩中隊一於四城一於北關車站東關等處設卡巡邏並查行人步一中隊長吳中平騎一中隊長李純榮不分晝夜前赴要衞衞巷設卡檢巡以致城關安謐如恆該兩中隊長督飭得法維持之力也

菱刈大將 由奉蒞錦

關東軍司令官菱刈大將現爲視察奉山路沿線警備狀況挨閱駐軍及考核行政等項於月之二十三日午後由新京出發到着奉天宿留一宵於本月二十四日隨奉山路列車至午後三點三十分遂止錦州驛下車後在月台與日滿官紳等迎迓者署車週旋即乘坐驛赴交通大學舊址平田〇團司令部休息聞菱刈司令官在錦二三日視察完畢即由奉天歸京云

視察完畢後 轉往山海關

十一月二十四日下午四時餘蒞錦之駐滿全權大使兼關東軍司令官菱刈大將帶同幕僚數名駐節於交大舊址平田〇旅團司令部於廿五日視察錦州全部警備政治狀況畢遂於二十六日晨由北大會搭乘飛機於九時許凌空翔赴山海關地帶視察於當晚復返回錦州云

籌設公立醫院 下月中開辦
貧民病者福音

邑之縣公署縣長傷子安氏關念本市缺乏之私立醫院貧人染病無力診治因而病斃者大有人在錦縣長重視人道發起組織公立醫院醫院器具等項暫興紀出字醫院合辦醫院之經費以賑災存款八千元動用俟明年七月新預算案時再行編入正式預算案內惟賑災存款保管委員會委員開會多次並開大會一次一致贊成故又組織公立醫院籌備委員會計公推委員十一人鄒縣長爲委員長沈培臣紹桂齡趙鳳鳴許化南宮々超劉錫齡張正淸金子揚等爲委員劉錫齡爲副委員長其段月樵居幼儀爲院長該院已聘請章少魯醫學士爲院長刻正籌劃進行擬於十二月中旬正式開院云正籌劃用人設置中

鐵嶺
鐵法稅捐局 劉局長進省

鐵法稅捐局々長劉俊撝氏於日昨奉稅務監督令赴省討論十一切稅務事宜聞鐵法稅捐局將改爲鐵嶺稅捐局法庫稅捐局局內職員不免小有更調究竟如何會議後決定云

縣署參事官 鎌倉嚴赴連

鐵嶺縣公署參事官鎌倉嚴氏精明強幹老成練達整頓地方事務不辭勞怨任職以來政聲卓著口碑載道現該氏勤勞過度身體違和然尤照常視事毫無倦意省署爲嘉勉起見特令赴連休養一切事務暫由補美屬官代理云

南門分所長易人

錦縣城東右匪衛警察第八署光輝台分所遣分所長一席當分所謝維山分所長接充遺南門委任劉福階充恩分所長刻已到所視事前劉分所長於交代淸楚後業已赴八署就任矣

遼源
江本少佐 剿匪捐軀
舉行告別式

本邑日本警備隊長江本少佐保境安民剿匪除暴建奇勳於昨出發討匪身先士卒深入重地致被暫小得隙暗劍難防江本少佐以下數名壯烈馬革裹尸於世長辭於十一月廿六日英靈返遼日滿各機關悲痛恭迎於站台焚紙燒香念經致祭全縣人民莫不悲痛如子之思親將江本公之熱心維民公德垂稱世所難得之長官也於二十七日午前九時收拾遺骨日滿各界發起致祭並恐架大施追悼謹將儀式暨告次序列下儀式

一、靈柩二十六日午後四點三十分到站台燒香至午後五點止
二、站台燒香完畢即往奉安所移靈
三、念經
四、燒香（準告別式）
五、燒香後齊往火葬場送行
六、附帶儀仗兵警察一分隊
七、火葬場之衞兵以日本軍爲主警察隊一分隊
八、二十七日午前九點收拾遺骨（守備隊）
九、自午後一點開始告別式參酌情形通齊舉行
十、告別次序（二十七日前後一時）

祭主 永井少尉

來賓側 大谷特務曹長以下部隊 木村軍曹 若林憲兵隊長

一、大前主計
二、高橋顧問
三、石塚領事
一、富永參事官（治安維持會委員代表）
二、谷本警察署長
三、小島滿鐵務所長
四、長野站長
五、添田在鄉軍人分會長
六、井上民會長
七、朴朝鮮民會長
八、田井小學校長
九、一般

滿洲國側

一、彭司令
二、業與安南分省長
三、陳縣長
四、袁警務局長
五、一般

莊河
新嘗祭日方休假

本日（二十三）日爲日本之新嘗祭節駐哈各機關及商業團體等均援例放假一日以示國家注重民食之意云

警務局會議提案

縣警務局召集所屬各區署長於會議席上討論之議案如左一、戶口變動之報告、二、縣鄉會修補調查民槍、三、所有大小河川修築橋梁、四、實行十家連坐、五、保證人犯與匿名信辦法等數案已通過云

開原
六匪黑夜入室 搶去洋六百
四區管界匪案

開原四區管界貨郎屯村住戶土國英者家道小康久爲匪賊垂涎於昨日晚十二時突然闖進胡匪六名一持小槍其餘持木棒搶去現洋六百元該匪向南方逃去云

正義團支部規章

開原大滿洲國正義團城內第一支部委員長楊承先遵奉本部令設立區支部於日昨該部長與總務主任編設支部規則計分十一項如左（一）各區支部統由城內第二支部直接管理補助城內支部即稱爲聯合本部（二）區支部成立後收入加盟金每名呈繳大洋七角五分餘者歸區支部經費（三）支部經費每名照章收大洋五角但交呈大洋三角下餘二角歸區支部經費（四）區支部主要職員得先繳納開辦費大洋二十元以充區支部經費（五）於十元以上必要時區支部職員等省時花費得由區支部成立後本部一切公費區支部概不承擔只擔負（六）候區省領取證書傳章等交際費（七）區支部呈報本部不得還撥公費須速轉呈本部與支部受平等禮拜以後（八）暫杯禮後公費二給之（十）經常費一項支部中志願書說明書等均由支部發待遇（九）刷印品如宗旨綱領之關於各區支部亦得酌情由區支部負擔（十一）此章規自本支部呈總部備案日起批准後認爲有效倘有未完善之處得公議改善之云

熱河
張省長 謝絕祝壽

本月廿二日爲熱河省長張海鵬氏六旬晉七壽辰軍政各界官於警備司令部開籌備會討論張省長祝壽事務副經省長本人聞悉發表意見非不歡迎但以時局當此國事正殷民困方蘇各縣正在整頓建設諸務待理之期不能爲余個人私事使公務稍有影響故決定一切儀贈概不收受并函飭任外各官吏亦不准祝壽前來擅自離職者自尋無味張公爲一省之封疆大吏竟能體諒人微不忍因私廢公實可爲此去散者之箴範云

關處長旋里治喪

熱河省公署駐朝陽辦事處長劉處長麟氏昨日有電到省因故病故料理之人乃請准短假三星期以便旋里治喪聞處長即將應辦事務交各科科長暫行代理業已還返原籍矣

哈爾濱
烟被舘取締後 鮮人生計難

上年匪亂遍地民不聊生各處鮮農多逃來哈埠避難爾時正當事變且在大水災之後官憲對於煙賭之禁未暇顧及是以所有鮮人多經營煙館及業以維持目前之生活一時鮮人煙館多至一二千家本年六月間官營之鴉片小賣所成立此項私煙館因取締嚴而先後全部停撤數千鮮人同時失業就中固有少數因營業發達有多數金錢改營他業者但當時僅能維持現狀而於失業後即發生吃飯問題者實居多數茲聞道外各大院居住之鮮人近因生活困難多不能交納房租因而發生糾紛者極多現入冬季生活費用增加其害中千暖日僅一炊者亦所在多有當局應設法以救濟云云

太平川
女匪名駝天 跳梁於縣境
警隊正協剿

本街西百餘里即爲瞻榆縣城地處荒僻四外民頗稱鮮防軍隊亦少因之胡匪得逞近聞有女匪駝天者因悍非常猶悍之匪龍糾合黨羽二三百人在縣境騷擾居民本站警備隊所知當乘汽車急往剿除而匪適將於某處住戶宅內軍隊不知未加防範及汽車進門時於不意中被匪力襲以措手不及致有傷亡於昨護送回川闖該縣某隊長亦因擊匪陣亡刻下各方軍隊正在集合往剿中想大軍一到合力痛擊則此匪不難殄滅云

開
△大會局被抄獲

（哈爾濱）自今夏以來警察局對於賭博會禁嚴而對於害其最烈之花會局禁止尤嚴故各街之花會局不論滿鮮人等先後多被抄破但仍有滿人賭徒與韓人勾結併用多數無賴滿人在各處誘惑無知男婦爲窩會封供給出者伊等性極狡猾對於出會處所如狡兔之營三窟共守秘密事前即跪封人亦不告知故警察極難正陽警察署昨一十六日得眼線報告謂有韓人白良成等向出花會本日早會即正午十二時在南五道街門牌二十九號孫家大院內出會該署長得報後當派長警多人如時前往該院至即正在上封之時當即捕獲會頭及跑封者六人茲探誌氏名計白良成（二十四歲）韓人孫貴恩（四十歲）濱江人蓋通德（四十二歲）山東人吳長慶（五十二歲）河北人王金成（三十一歲）山東人李實明（二十二歲）山東人以上各犯連同會封及賭資已分別送廳或日領署罰辦云

△調査電車乘客

（哈爾濱）電業局爲企圖各線段電車乘客之便利起見有今明兩日（二十七、二十八）派員實行調查各線各段電車乘客之多寡即以此數爲標準此爲將來改善之根據其辦法即此兩日內凡係乘客無論買票或免票於上車時一律發給調査票一張此票並不收費至最終站下車時交還車上職員該職員爲詢問由何處上車亦須詳爲告知以期得眞確之調查云

△氣候和煦如春

（哈爾濱）按陰歷現下已至小雪節年已屆嚴寒之候距昨二十六日氣候忽然奇暖是日天氣清由早九時起各街路上漸融化至十一二時許路上泥濘地皆是沾足難行簷水亦滴下垂勢若降雨是時攝氏表由零下十數度升至零上五度已經數度人者莫不汗濕遍體其溫和之情勢有若三春實爲十數年來所罕見但至二十七日仍嚴寒如嗣云

△車翻傷老叟

（錦西）當日前有某姓之老叟家無產資素以拉小車拉客爲生活故而由某鄉拉客一名奔逆山站該車忽至上站馬路道上不悉底何該車翻倒立將該老叟摔倒地上幸客人幸免無恙遂而乘車漂揚去站矣該者見情因氣衰血弱被摔傷後迷一時於是心血轉換甦醒仍就臨車敗性自認倒霉嗡々走去

△牆倒幸未傷人

（錦西）聖水寺廟內正心堂戒煙酒公所修葺房屋以數群迷煙酒毒癖起見倍詰報端於是八方信徒不惜重資招傭泥木之瓦匠人等大施翻修工作該房雨水淋漓數十餘年木枯頭爛於是趁修翻扔該木子忽而折斷隨之而倒石頭亦之該房避因於是八方信徒聞此者佛點佑齊整衣冠沐浴跪拜崇廟南海大士倖無嘅叩感不休云

△大同旅店開幕

（佳木斯）本鎮東門外路南新開幕之大同旅店現印發廣告通知市民言該店內有國際汽車公司停車處旅店往來甚爲便利房屋清潔地址寬闊該店經理爲趙樹森云

△捏控租戶結黨

（佳木斯）本鎮被商民舉充壯丁團團董劉雨宸近日忽受某房主之托捏控告租戶結黨抗租覓意力當先各處奔走之下致將租戶業商者陳某等三人傳至警務局即行看押想商民舉其充任壯丁團團董企望與謀群衆之福利今竟爲房主之本意奔走致失商民之本意想劉君明達詎作此抑拂群情之事歟或傳聞之虛耶

△監督勤愼廉明

（東豐）海龍地方法院東豐分院檢察廳監督岳紹侯氏法律嫻熟檢察迅速堪爲法曹之泰斗事變後援助地方襄贊公益補助行政維持治安在縣城委亂之際該監督以身作則亦帶同隊伍晝夜梭巡商民賴以安堵有口皆碑頌聲載道堪爲勤愼廉明官吏也

△又降一場大雪

（興京）自入冬以來氣候寒溫變々無常於旬日前大降大雪一場天氣雲散街市泥濘雪融未盡於二十日入夜天道陰霾次即鵝毛徐飛迄至天明市街瓊樓被騰六化爲銀裝世界

△全市缺乏燃料

（興京）地臨東陲昆壤龍崗市民炊爨向賴山柴中秋節際華商資儲貯冬燃之力現屆售柴有市柴大車是時金融奇緊何業因官府發放車牌之影響車杜絕於市復而交通不便柴炸轉運史爲困難雖有一般挑柴然市價增高三倍如長此以往縣市燃料殊告闕如也

△孝女割肉醫母

（錦縣）邑之士紳馮若星氏乃名儒也世居北關其子幼聘韓廷選之女爲媳于歸數載夫婦和睦侍翁姑尤盡孝道韓氏來幼而賢慧侍父母頗得歡心日昨其生母突染重病漸入膏肓經醫無效韓氏聞信急赴娘家探視病狀幾墜淚後乘家人不備之際遂暗用鐵勺將右手小指剁掉右膊股部割肉一塊遂併熬湯捧奉生母飲嚥後其病竟漸愈其女親狀喜之不甚痛苦然以動作稍異經家人覺悉割肉之事即立將傷者送至城內南街田氏醫院由田治東醫博士施術治療矣本邑前有周區長割股療親本邑今又有韓氏割肉奉母至孝誠本邑中之冠滿洲國王道澤被四民祥瑞也

△飭査猥褻物品

（安東）警察廳々長白銘鐵對於市內奢侈風化力任矯正毫無稍懈茲於昨二十七日又特派保安系科員孫景惠曲覺達偕同一二署々員及廣濟南新安街聚寶街六道口各分所長等沿街書舖等實地檢査猥褻物品以端社會風化等情云

△保釋村副被駁

（安東）縣公署日前據一區青梅村々長孔昭忠呈爲太平村々副劉德峻辭職被控羈押呈請准保以便交代等情當經批示呈悉查該村副擅自抽收捐實實違法瀆職業經本署訊明解送地方檢察廳依法懲辦所請保釋之處礙難照准云

△四隅收取燈費

（双城）本城四隅電燈均歸各隅住戶按産業等級納燈費計甲等戶每月收費一角乙等二角內等一角現在電燈公司已派員協同警察沿戶按章收集中

△竊賊盜犬妙法

（双城）本城東南隅住戶姜永源者境不豐自有宅院一處屋僅兩楹培立北面爲帳院畜巨犬一隻以資看守於月之十九日晚十一時許有盜犬賊一名由帳院輕步入院手執長繩一條繩頭結一似釣魚之尖鉤附食物於鉤上當犬知警狂吠奔來賊遂作食物於地犬見物嘯食之因噤不擇食起吞至咽喉尖鉤卡住咽喉犬遂不吠不能嚎叫賊遂牽去牽於僻靜之處乘夜殺之拋骨肉於該處貪其皮毛而得錢資其誘獲情形異常但其殘忍亦甚惟以爲犬有靈動物被盜賊之徒逞自己之私慾可惡極矣

△寅夜忽而被盜

（四平街）本埠道東有張萬仁者夫婦度日家道小康昨晚忽被盜彼時熟睡尙未之覺及今晨起見櫃鑰廣掩始爲大驚檢點物品倉內小米兩袋已無翼而飛云

△老翁失足跌倒

（四平街）月之廿六號上午十一旬鐘冰雪淺滑道途泥濘有一老翁年近六旬携籃買物行至四馬路口稍一失足翻身跌倒蓋以年邁氣衰立即昏絕嗣經街人成集扶起喚醒送伊歸家云

△私煙館均歛跡

（四平街）本埠私煙館自前被抄數家已經送縣懲辦外下餘各家雖幸逃法網未致被獲而已封箱閉戶歛跡息聲無復再起矣

△車夫忽得暴疾

（四平街）本埠有李國興者素以馬車爲業於昨廿六號駕馬出車行至道東忽得暴疾頭迷腹痛手足皆凉適有同行王某與伊素契見勢不支即將李某車人一並送家云

△成衣席捲潛逃

（開原）海龍街華記成衣局執事楊華麟者向以專做市場估衣莊衣件爲業近來承友人助資則復大舉族裁無論何種衣服均皆包做故營業頗稱不惡距料楊某性本奢侈大事嫖賭每日不理公務專心邪道花大酒地無所不爲而其工人田某亦與同遊意氣相投未幾稍離一步日復一日虧債特多不得

△拉林站設電話

（吉林）省治安維持會現以拉林站與省垣來往消息上頗感不便急於設長途電話以便宣通消息不便延岩該會已於昨日特派電務工程人員前往測量線路以便早日興工云

△江上水院成立

（吉林）省城各水院營業每至封凍即行停止現以大江行將春融叉屆水院復活之際各水院均於日內紛々籌備運料架設等事宜以便爲期成立開始營業云

△菜市工程完竣

（吉林）省市政籌備處程寶延處長前以省垣在大東門外迤南臨根廠菜市場均爲露天冬季售貨殊感困難是以積極建業房屋以資應用自開工以來工內外一新一般菜商均紛紛當即積極進行迄昨已完全竣具文呈請租用云

△街燈費金總額

（旅順）市中之街燈費金係爲維護治安上所消耗其經費由警察署擔負一切年額司達金票五千圓以上之多如是官著斷心地方治安可見一班矣

△男方違背婚約

（本溪）邊女士素琴曩因媒人作祟媒結婚姻刻因陰謀敗露邊女士已在法庭呈請提起解除婚約經法庭判四審訊迄無判決就中恐婚之原屆已詳錄前報早爲讀者洞悉矣茲探聞邊女士今年已二十三歲林長命之侄林樹棠年方十六歲相差七齡爲得稱爲佳偶初女士之家長及女士之自身並無嫌異之意觀林長命之違背婚約即曉然也當女士年十九歲時林長命應允本年迎娶至期以乃托病未愈藉詞請求緩期迨至期而林長命仍以前詞緩期女士二十一歲時伊又應准婚而林屢次違背婚約視此足見曲在林而不在邊也今則貽誤女士終身因是提起解除婚約之訴

△巡回映書告畢

（旅順）愛國婦人會旅順支部主催之管內鄉村之巡回映畫於月之十七日山頭村十八日牧城驛營城子十九日龍頭三澗堡等村相繼映畫現已全部映畫完畢矣

鄭幼彭聘任大內成美辯護士爲常年法律顧問并特委爲全權代表處理永字號一切善後事宜通告

茲聘任大內成美辯護士爲常年法律顧問 凡幼彭身體財產名譽信用暨一切法律 一概由該顧問依法保障并特委爲全權代表處理營口永惠興永遠興興記棧同和成興記河北萬通興遼陽永鉅興各號債權債務一切善後事宜特此通告

大內成美辯護士受任鄭幼彭君常年法律顧問并全權代表處理永字號一切善後事宜通告

本辯護士受任鄭幼彭君常年法律顧問 凡鄭君身體財產名譽信用暨一切法律本辯護士有依法保障之責并受特委爲全權代表處理營口永惠興永遠興興記棧同和成興記河北萬通興遼陽永鉅興各號債權債務一切善後事宜茲定手續如後

（一）成立永字號善後清理處 於營口永惠興內

（二）關於永字號之債權債務統由大同二年十一月廿六日起以同年十二月十五日爲截止期 每日午前九時至午後三時 親持憑證到善後清理處登記以便審查籌商清理辦法幸勿自誤

（三）關於永字號之債務人徵還欠款亦希於上述期限時間內逕交於清理處擊取本全權代表簽名蓋章之收據否即作爲無效

（四）關於永字號之財產無論何人未經鄭幼彭君暨本全權代表簽名蓋章而私擅處分抵押者一槪無效特此聲明

本書每部內附自動共益票奉贈購者諸君利用此票則

不費分文可得此書

仿元人繪畫三國演義出版

本社特覓善本之三國演義、並請名畫家繪圖、逐圖挿入文中、現已印成發行、玆將其特點畧述如左。

●特點(一)本書圖像悉仿元繪、與近代坊間刻本之繪圖、逈不相同、蓋因日本內閣文庫藏有元刻三國志平話一部(此書今祇二部一部尚在中國)其中所繪圖像、與今日流行之演義刻本、頗多懸殊觀圖中人物服飾器用等等可見今人歷史上之想像較元代實大有變遷 此書既爲稀世珍籍、本報乃特請日本名畫家香月倘先生依原本逐次仿繪、不爽毫厘、可稱藝苑之佳作不第足供考證已也

●特點(二)原書爲一百二十回、本書所繪圖像則達二百七十二圖、每一回目挿入二圖或三圖、較今日流行本之圖像大爲增加、足能引起閱者之興味

●特點(三)本書係裝成一單行本較之一部分裝數本不致有殘缺之弊、且亦便於携帶

●特點(四)本書係用洋裝、書面美觀、關於印刷上、則字跡清晰、大小適宜、決無傷及目力之虞

定價　滿洲國幣壹元五角
◎代價先惠郵資不要
倘若掛號外加一角

總發行所　滿洲報社出版部
大連市常盤町二十九番地
(經理部電話四〇三四番)

發售處

大連沙河口大正通　啓明書社(電話九四二七番)
同　西崗子大龍街　啓化書社(電話五〇三一番)
同　西崗子大龍街　聚勝堂書局
同　西崗子平和街　新昌號(電話三八四七番)
同　西崗街　協源茂(電話五七五九番)
同　得勝街　廣合成
同　浪速町　協茂盛(電話四六三二番)
同　浪速町　中央文具店(電話 六五五五)
同　東鄉町　聚勝堂書局
同　連鎖商店街　右文閣(電話三三一五番)
瓦房店　長發祥書局

同　日新書局(電話 五五六號)
復縣　天德福書舖
公主嶺　河南　春瑞祥書局
奉天市　鼓樓北　福陞北號(電話三六四(一)號)
同　同　同大印書館(電話二七二七號)
同　同　幸福記書局
同　鼓樓南　關東印書館(電話二九四三號)
同　軍署大街　震泰報館(電話四二一七號)
同　商埠地南市場　文化廣播社(電話四三五四號)
安東　財神廟街　宏文書局
吉林　河南街　裕興書莊(電話 七五八號)
同　同　萬順德書莊(電話 六六七號)
同　河南街西頭　成文厚書局

新京　大馬路　德和義書局
同　老德和昶(電話 三三五二)
同　北門外　同文書局
哈爾濱　道外　極東派報社
同　道外　震東報社
江省　泰安鎭南大街　德盛利
延吉　東大街　新文書社(電話 十八號)
鐵嶺　西門裏　新華書局
遼陽　城內東大街　源與仁(電話 二六七號)
同　二道街　霞平書局
營口　永世街　亞洲派報社(電話一三七三號)
貔子窩　西街　仁術堂
(其他各地有名書局及各地滿洲報分社)

遂命左右捧過文房四寶、令徐母作書、徐母曰：「劉備何如人也？」操曰：「沛郡小輩、妄稱皇叔、全無信義、所謂外君子而內小人者也。」徐母厲聲曰：「汝何虛誑之甚也！吾久聞玄德乃中山靖王之後、孝景皇帝閣下玄孫、屈身下士、恭已待人、仁聲素著。世之黃童、白叟、牧子、樵夫皆知其名。眞當世之英雄也、吾兒輔之、得其主矣。汝雖託名漢相、實爲漢賊、乃反以玄德爲逆臣、欲使吾兒背明投暗、豈不自恥乎！」言訖便取石硯打曹操。操大怒、叱武士執徐母出將斬之、程昱急止之、入諫操曰：「徐母觸忤丞相者欲求死也。丞相若殺之、則招不義之名、而成徐母之德、徐母既死、徐庶必死心助劉備以報讎矣、不如留之使徐庶身心兩處：縱使助劉備亦不盡力也。且留得徐母在、昱自有計賺徐庶至此、以輔丞相。」

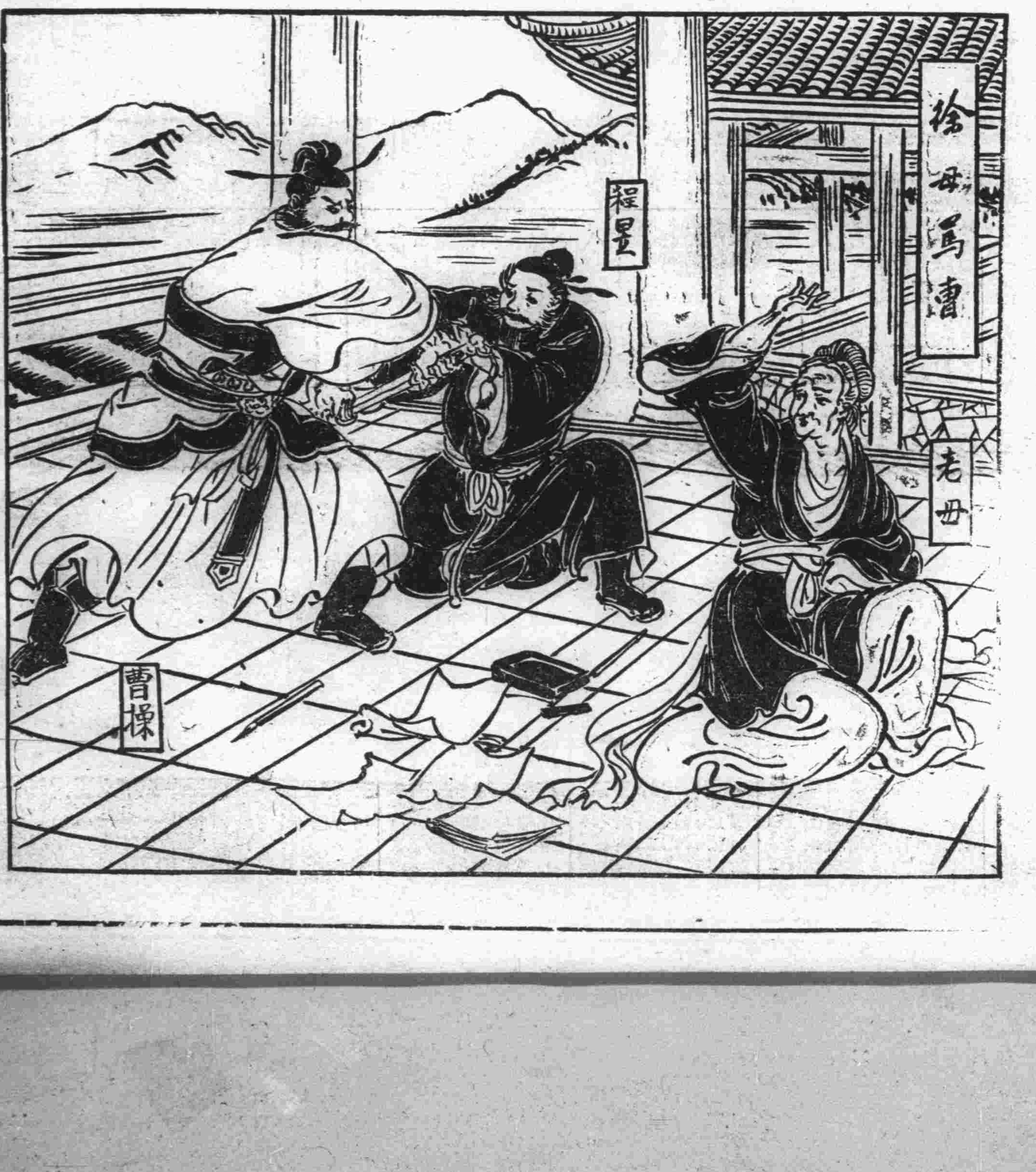

治療咳嗽
何以服用藥水藥丸

韋廉士吸入止咳片氣薰患處而愈咳疾

藥水藥丸吞嚥入胃治咳之効斷不及直治患處之迅速韋廉士吸入止咳片之作用乃發出偉大治療之芬芳氣體週循鼻觀咽喉氣管直達於肺此數處原是咳嗽氣喘傷風喉痛氣管支炎以及其他喉胸症之病源所在地故其奏効特速也河北東鹿文朗口小學教員張君蔭周來書云『鄙人久患咳嗽各藥無効近於報上閱悉韋廉士吸入止咳片乃試用之隨覺喉間痰化嗽亦不久告愈是故治咳之藥常爲竭力介紹此藥片也』韋廉士吸入止咳片可直向上海江西路四五一號韋廉士醫生藥局購備每瓶一元二角郵費不取

遍緬甸人士均讚
韋廉士醫生紅色補丸

頭痛胆疾肝火治愈

緬甸仰光索里牙醫局主任洪君金星來書云『鄙人久患頭痛胆汗不調肝火上升等症各藥備嘗未能根治近閱報知韋廉士醫生紅色補丸之功亦姑試之不料服後身體頓佳頭痛尋愈胃口大增夜眠安適重享人生之樂趣是故鄙人深望同病者其毋忽斯丸』

不再患痔瘡痛苦了

緬甸瓦城中國八十條街盛記鞋廠財東梁君長盛來書云『鄙人身患痔瘡已達十年之久歷試各藥均無實効後有友人介紹試服韋廉士醫生紅色補丸身體大見進步久患十年之痔瘡亦逐漸消滅於無形尚望同病諸君其一試此丸可也』

食慾重增暈眩告愈

緬甸東吁埠第六條街同濟堂職員侯君宜慶來書云『鄙人經商緬甸已歷多年因爲過勞身體乃壞食慾不振常患暈眩幸承友人指示試服韋廉士醫生紅色補丸不久諸症漸消食慾復振自是又得十分强健矣』

韋廉士醫生紅色補丸屢試屢驗爲治療血虧腦弱以及由此兩大病源而起各症之聖藥如消化不良未老先衰瘋濕骨痛骶系疼痛神經疼痛瘧疾虛損精神萎頓婦科疾病等症此天下馳名補血健腦神品各藥房皆有出售或直向上海江西路四五一號韋廉士醫生藥局函購每瓶一元五角六瓶八元中國境內郵費不取

瀋陽中國銀行廣告

敝行現創辦山東河北(即直隷省)兩省各縣鎭滙欵除有敝行地點外其餘各處或委託商號代理或由各地敝行就近向郵局轉滙均可辦理如承 賜顧請逕向關外各地敝行接洽可也

再關外各地距離敝行較遠之處對於前項滙欵亦可通信委託代辦請向當地滿洲中央銀行或郵局購買滙票(滙票須寫明奉天中國銀行收以免遺失)連同致收欵人函信一併掛號寄下敝行當即代取隨時轉滙并將匯欵收據寄還應收滙水即於滙票內扣倘有手續不明之處如承 函詢自當隨時奉答

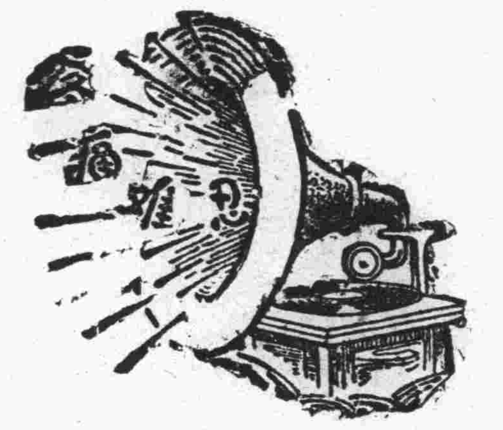

腎病留聲機

某嘗患風濕骨痛、腰痠背痛、手足麻痺、痛楚萬狀逢人便道、人譽之爲腎病留聲機

蓋風濕骨痛之起、直接由於血液不清、間接由於腎臟不强、因腎臟爲澄清血液之所也、欲防風濕先須强腎、欲圖强腎、請服第威德補腎丸

各大藥房均有出售

第威德補腎丸

大連

痘瘡竟猖獗於貧民窟 傳染甚迅速死亡相繼

大連警署總動員特施豫防種痘 續發之現狀大有蔓延不止之勢

大連市東端、低級生活之貧民聚集之寺兒溝地方、即千代田町以東、山手町、汐見町、東山町一帶、連日發生天然痘患者、未旬日間、已發生患者及死者二十五六名之多、尤以最近十一月二十七日三名、二十八日四名(一名於療病院治療中)及至十一月二十九日之一日間、發生九名、其中六名送大連療病院施療之中外、均行死亡、其發生及傳染之特別迅速、大有令人驚異者

因續發不止之天然痘惡疫之傳染、彼小兒被其征伐者已如此之多、大連警察署衛生當局、以正在警戒防禦、並決定自十二四日起、實施臨時種痘於右汐見町一帶、而期徹底預防之、不意其傳播續發愈多、大有不可一日之勢、大連署爲期防患未然、乃於十一月三十日晨七時半在汐見町警察官吏派出所爲大本營、由眞柄大連署衛生係主任率衛生係人員總出動、並求得休班之巡查巡捕二十餘人 全體四十餘名之總動員、即在汐見町二番地、東山町二番地三番地一帶、滿佈羅網凡幼兒一歲到十歲以下之小兒、全部令其到汐見町派出所內施臨時之種痘、即成人二十歲以上、三四十歲者、均行起到右派出所、因香取醫師一人、及助手三四人、不敷應用、又特請囑託醫一名、及助手二三人、前往應援、一時大行忙碌、自上午七時半起、以至十時半止之三小時間、繼續不斷的種痘、眞柄衛生主任、三田部長、亦忙於監督及幫助、正在施種之中間、彼各部巡查巡捕之各區所起人中、又連次發生三名患者、均行死亡、乃在此時間、分班到各死亡者家、及其附近、大行消毒、一面運搬死體於火燒場、以火燒化之、臨時種痘、到上午十時之間、已種了八九百人之多、對於種痘完了、並蓋以印章、以區別之、到上午十一時止、共種痘之人數、達二千人以上、其中以幼兒一歲起至十歲以下者爲最多、可有六七百人、十歲以上三十以下者約二百人以上、其他百人以上、比及完畢時、又在汐見町二番地、發見一名、已經過良好之患者、由關係者報告到派出所、乃又行前往檢查消毒、該全員自上午七時半以到上午十一時之四個時間、未稍休息、於是乃委派出所人員、再詳加調查、及時報告此、臨時種痘之全員乃行返大連本署矣、據眞柄大連署衛生主任之所談

因四五日前、發生二三名或至如此廣汎的傳播、因決定於十二月四日、施行此臨時種痘、不意近二三日來、續發之程度、大有不止之勢、故提前四日即於本日在汐見町派出所爲本營、由各休班之署員應援之下、得以遂行此臨時之種痘、共種七八百人以上千人以下、更再由當地警察官詳加調查及時施種、以期徹底豫防其再發生、天然痘之惡疫、傳播甚速、但於定期種痘時種痘者、當不至於傳染之、即傳染之其程度亦輕、幸一般人其對於種痘不要畏縮、更在發生時、如發生者之家族、秘而不報、其附近之鄰人知覺、即可代報告之附近之派出所、以將患者送療病院徹底的醫療、家宅則加以消毒、而可免其傳播、其獲益不止附近鄰人而已也、幸一般有知識者、對於低級生活日不識丁、而無理解者、善加誘導、以能全部自動的種痘、得有無一人不種痘之好現象、方爲衛生前途市民前之福也

夏家河子之警官派出所 行落成移廳式

夏家河子海濬場、建築中之警官派出所、於廿八日午后一點、舉行竣工移廳式、建築費由警察協會出欵三千五百圓、以該地有監視密輸之必要、且近年外人之人口增加、故將該派出所大加擴張云

大連埠頭內 火車起突衝

三十日午前十時頃、於埠頭港橋下、第五〇一列車、向大連驛進行中、被由側線進行之、五〇四列車與以側面擊突、前部之連結係王麗堂於兩車之間大腿部被挾負重傷、双方機關車均已大破矣

給養衣食 報之以偷 眞叫好心人 無法爲善矣

有原籍山東省文登縣人、劉明堂者、現年二十四歲、生性放蕩、嗜好多端、因而於其原籍山東省、被其父母趕出門來、彼遂淺得川資、買棹來連、竟投奔其友人、現居住於市內榮町番外地六番地之十三號之居民、徐敬堂行之爲寄宿、一切衣食住、均仰徐敬堂、予以供給、而徐敬堂爲人和靄可親、對於新亦故雨、一律殷勤招待、從未現惡色、無奈劉明堂、飽暖思淫慾、不顧廉恥、竟居心不良、見財起意、突於月之二十七日午前十時許、乘徐敬堂外出公幹、命其一人在家看家、影遂以有機可乘、覩爲奇貨、竟將徐敬堂所存之現欵小洋四十餘元、並衣類等件、統計共爲二十七件之多、一併携之而逃、及至徐敬堂公畢歸來、突見房門大開、室內所陳列之各項物件、均各狼藉不堪、再查劉明堂、已杳如黃鶴矣、而徐敬堂遂跌足嘆曰、處今之世已不堪言狀矣、如劉明堂之爲人、眞猫犬之不如也、想當初余待其何等的恩情、他不但不以德報德、反以怨報德、似此等不肖之狂徒、眞世之少有也、預想天網恢恢、疏而不漏、必不能逍遙於法外也、徐敬堂於悲憤之餘、乃繕具所在搜查願、呈送於大連各警察署、祈爲捉獲、而資懲治云云

計畫組織大帮匪團中 四匪投落法網 腰纏累累持有手槍 供稱以大連上海爲逃避地

以大連、上海、爲逃避地、專於山東省方面强搶、曾購入多數之武器、擬於玉田方面組織約二千名之大匪賊團、現正策畫中之四名中國人、內有一名、爲犯浮浪罪、尙於小崗子警署拘留中、該等於二十七日、被埠頭水上警署刑事逮捕、後經嚴烈審訊之結果、所供述如下

於二十七日午前十一時入大連港之上海間定期船大連丸、抵岸之際、並有二名於埠頭岸上出迎、於岸上之一名、盛向船上二名使用暗示、蓋船上之二名因有水上署高等之張巡捕長站立其旁、故未敢應示、此時水上署員、見其形勢、頗爲疑怪、即將船上之二名、帶至署內、而岸上之出迎者、早已逃之夭夭、後於水上署司法係嚴加檢舉、其所持品、發見數封書信、皆係稍與大連市外候家溝二區九十五番地唐某處投宿中之張某內並寫有責金不足手槍一隻、一百五十圓等奇怪文句、且有一名之大腿部受穿透之槍傷痕、似係山東省之胡匪、於是刑事等即襲候家溝唐某處後經帶至署內、拷問之下、乃知唐爲打卯子工者、毫不悉其事、因張某外出未歸、遂將唐某釋放、後猶對三名嚴重調訊之結果、被等皆爲山東濰縣人、有如左之事實

劉保泰(二三)王成福(二四)李華山(二八)李文華(一九)

據供該等自客歲來、即於山東方面强搶、所搶之錢、均於大連窰娼、飯莊、娛樂場等、作豪華之揮霍、曾常於大連一同協議專往復於山東大連間、以强盜爲生、最近計劃購置大批槍械、連絡同志、組織大幫胡匪

惟李文華本名李好敬年二十九歲、刻尚留置於小崗子署內、李原籍山東濰縣西鄉道口庄、於十一月十三日住宿市內平順街三十二番地、四等妓館第百零三號鹿鶴亭窰不意翌日午前二時許、被刑事檢擧、身帶大洋票百餘元、手錫一個、金殼表一個、並暗用文句書信數札、據其自供

於今秋舊曆八月初十日、與卞傳孔(二〇)王成福、(一四)外一名、共謀之下在濰縣八甲陰甲村、將該村住戶溫梅(五〇)綁去、强要八百元、後其家人、迫不得已、即於舊曆八月三十日、以大洋八百元、贖回人票、該等得錢、即逃至青島潛伏、乘於十一月十日之定期船來連、不料竟落法網云

理髮館失火 移時及熄滅 係燈泡破裂

二十八日下午九時半許、市內吉野町二十五番地、大正理髮處二樓、突然失愼、黑煙燎燒、幸被路上通行者發見、遂即報告消防署、消防署得報、登時馳至現場、將欲放開救火器、則見煙火已熄、後經調查起火之原因、乃知該理髮處之二樓上、安有一大電泡、被燈子之熱汽消破、故發出黑煙、行路者見之疑爲火災、遂即報告消防署云

無電王赴津

來連大受各界歡迎之之無電恩人、馬爾克尼夫妻、乘於廿九日午后四點出帆長平丸由大連官紳各界知名之士歡送之下、離連赴津矣

禁止賣春畫 警署拘押犯人

大連小崗子警察署高等係、於最近在市內取締一般唯利是圖、知法犯法之營即春畫營業之、日本人該署高等係鑒於此項寫眞、有碍風化、特於月之廿八日上午、將一干人犯、拘於署內、現正嚴加審問之中云云

喂馬夫繫獄 竊馬的食料 供自已揮霍

有趙廣和者年二十三歲、原籍復縣周家屯人、現於市內白雲山馬車收容所二區四番地、喂馬維生、開趙於今夏六月十一日由籍來連、當經鄉鄰介紹、于馬車會社二區三十二番地吳玉賢處、充當喂馬夫、就職不多日、即六月二十二日午後六時頃、因手中無零化、乃起賊意、即由該處車夫宿室壁上所掛之白小掛兜、偸出小洋兩元、後被主人知悉、遂即解職、於八月二十五日、又經鄉鄰介紹、轉就右記之馬車收容所二區四番地王吉周處、充當喂馬夫、孰知生性難改、偸心時存、將任一月有奇、即九月卅一日午前十時許、與同院徐同禮處之喂馬夫孫久盛、密商竊取豆餅、賣與拾糞者、得錢以資私肥零化、於是二人於當日晚五點餘鐘、由自自家之飼料放置屋、偸出豆餅兩片、賣與拾糞者、豈知偸盜久幹、安能不漏、致被主人禀至警署、飽嘗鐵窗風味云

即將解交法院 圖財害命犯

關於將宏濟善堂、臨時苦工頭孫中堂(五十三歲)慘殺斃命之兇犯、尹子玉(二十歲)自被逮捕後、已數度經小崗子警察署司法係刑事部、將該慘殺案件之內容詳情、均各鞫訊明瞭、預料再經該署司法係訊問係、嚴加鞫訊後因該慘殺案件、關於刑事處分、日內將解往大連地方法院、俾使按律懲治云云

因醋而欲行詐耶 何故擾攪民家 同赴小崗警察署理論

有朱翠仙者現年三十歲、幼失怙恃、並無兄妹、孤苦伶仃、依其伯父撫養長大、後被其隣近市井無賴某、拐帶來連、遂將翠仙押於市內橋立町露天市場第三十號之妓館內、彼竟得着押欵若干、速走他鄉、無有音信、而翠仙時嘆紅顏薄命、落溷娼窰、不得已乃操神女之生涯、時常對於走馬章台諸君子、即存心有擇良而嫁、以圖晚年之享樂、比至本月正月間、翠仙結識一現住市內日新街二番地、朱朝英者、自結識後、二人之熱度、已達於沸點、後卒被朱以小洋六百元將翠仙贖出、即實行夫婦同居之快樂、原來翠仙搭住三十號內、曾結識一孫長有者現年三十歲、居住於市內平順街五十一番地、爲翠仙之意中人、大有不可分離之勢、孫長有、後聞翠仙從良、因而不得爲入幕之賓、竟於本年十一月上旬、孫長有僞稱某辯護士事務員、找向翠仙處、聲稱前曾借余小洋五百元、余今特來索要欠欵等語、而翠仙以不承認之理由、互相口角、爭論多時、後遂同至小崗子警察署、請求警官予以處理、至於翠仙是否曾借孫長有小洋五百元耶、抑或孫長有因醋衝動、發生嫉妬心、前欺去許耶、內幕現尙不詳、刻下該署司法係刑事部、正在調査中云云

竊盜案何其多也

市內同仁街四十一番地住戶趙士福處、於二十七日午前一點至四點間、被梁上君子光顧、將其屋內放置之靴一雙、帽子一頂、皮包一個、及其他褥衛綿被之裏外材料一幷偸去價約小洋十圓左右

人事

●程海亭逝世● 西崗子東關街千芝堂藥房主人程海亭、數月前身罹疾病醫藥罔効、於陽曆十一月二十九日逝世、擇於本日即陰曆十月十四安葬

衣服襤褸之乞丐 逮捕遣送還鄉 免凍餒作異鄉之餓鬼 保治安藉得以安良善

大連市內各警察署、際及時入冬令、爲期確保市內冬季之治安起見、以各區域內之嗎啡人犯、實屬過多、該等人犯、率多均係缺乏恒產職業之輩、該等於每日犯癮之後、恒恃偸窃爲無上之工作、常於夜間乘人不備之際、潛入商民住戶之室內行窃、以致市民受害者、不勝枚擧、又以該等於此冬季嚴寒之期、衣服襤褸、露足袒胸、難免不無凍餒之虞、以是爲謀治安、兼體恤彼輩等起見、特由各警察署飭令各區域之派出所、對於該等人犯、一律嚴加逮捕、俾資遣其還鄉、即安度生活、而便謀大連市內之冬季治安云云

法院事項

△起訴▽

△原告 張王氏被告李福興 請求貸欵金百六十圓(十一、廿)

△原告 任長洪被告遲長慶 請求貸欵金三百五十圓七角(十一、廿)

△原告 任長洪被告遲長豐 請求貸欵金一百廿三圓九角七分(十一、廿)

△原告 徐寶玉被告孫發年 請求保證債務金(十一廿)

本社啓事

本社報費之收單以左記式樣之收單而捺印者爲有效倘有對該樣式以外之收單惠欵者請於三日以內即至本社經理部聲告否則本社不負其責

No.

今承 台鑒

定本報(郵寄) 份 自 年 月 日起 至 年 月 日止

計定 年 月 天

當收報費計 圓 角 分

大同 年 月 日 大連 滿洲報社經理部具

支配人	會計	發送

如無支配人會計發送之蓋章以及改竄欵項數目時槪歸無効

2.9.5,000

機會

新到各種 洋服料 大氅呢 批發零售

會源洋服店 大連監部通 電話七〇九三番

瑞華理髮社廣告

啓者敝社自開幕以來深蒙各界惠顧感激彌殷茲因房屋狹隘不堪適用現還移於榮昌銀號鄰右門面大加一刷新設備亦完善空氣流暢器具精良一切均仿西式無一不合衛生幷在津滬各地特聘高等技師不但理髮維新而還髮尤爲時髦凡屬名媛閨秀請往試之當知言之不謬也

大連西崗平和街世番地 瑞華記主人謹啓

特由西口選辦 大宗皮貨 歐亞輸到 高等氅料 廉價出售

大連市西崗街一三一 同聚福百貨店 電話七六五五番

喜笑電影大會

大連商業講習所體育部基金募集 使人笑破肚皮之滑稽片十數卷外有佳片數卷(三時間)

日時 十二月二日(土)午後八點起十一點止

地址 敷島町日本基督教青年會館

票價 金三角 小洋四角 小人半價 賣票處於本會場

主催 大連商業講習所

後援 大連市商會

同 大連西崗商會

同 大連基督教青年會

漢醫 武維揚

診所 西崗大龍街呼出電話二一七〇一番

出兌 浪速町二丁目 天成號前 鷹取商店 電話六三八一番

本埠訂閱報章者請掛 電話九四五六番

美術上等禮品

題欵刻字不另加價

最新發明銀屏盤聯贈送親友特別雅觀 電刻銀盾光彩奪目非常歡迎 銀鼎銀杯美麗無比點綴廳堂

新京大馬路 愼昌眼鏡鐘表公司

新京大馬路 及時眼鏡鐘表公司

吉林河南街 愼昌眼鏡鐘表公司

大連浪速町 愼昌眼鏡鐘表公司

永生福紬緞百貨店 遷移預告 並舖墊出兌

歐風東漸繁華日趨潮流層異萬象更新敝前舊址久抱向隅招待顧主實所難週今爲擴充營業酬報主顧起見特於西崗街百四十九番地新築三層大樓數十餘間內外寬濶裝飾一新新貨設備應用盡有稍俟工竣即行遷移舊址所有舖墊一槪出兌若有願兌者乘速接洽勿失此機

大連市西崗大龍街十四番地(電話八二四一番)

大宗皮貨陸續到齊秋冬禦寒品流行衣料家庭需品旅行用具應時運到二樓附設提莊部各貨廉價折扣上海線呢照碼七折賜顧參觀一律歡迎

陳列種類門市部 環球雜貨 化粧物品 二樓 綢緞毛皮 呢絨布疋 三樓 磁器玩具 唱片音樂

大連奥町五十五番 德泰百貨店 代表電話四一八七番

專賣特許 特選洗濯不縮 優良バース純毛衛生衣

三大特長

1 洗濯不縮的毛衛生衣

2 易傷之處織有二重

3 染色特別堅固永不退落

其他・實用毛衛生衣豐富 一切俱全

腰圍 34吋…44吋

大連市浪速町 遼東百貨店洋品部 電話代表三一七一番

經濟

特產餅油豆仍趨閑散
本埠鈔票仍看低
倫敦現期不動紐約孟買俱長
中美提高日美穩靜標金不振

據本報三十日專電、海外市況、倫敦大條期現俱不變、現市十八便士十六分之五、期市十八便士十八分三、紐約報長、爲四十三仙八分三、孟買亦長爲五十六盧比四分一、外匯中美提高卅八仙、爲卅三弗七五仙、日美不變、仍爲卅弗八十七仙、英美則提一仙四四三、爲五弗十八仙二分一云

本埠鈔票、自大勢遍縮以來、卒無起色、卅日開盤後、依然看低、查現貨千一百十一元整、妥九十萬元、遠期千一百十二元整、妥卅八萬元、金兌洋一一二一九五、鈔兌洋一三五三〇、大洋兌鈔九七五〇云

三十日上海電訊、美國收買產金、陸續進行、又復將買價提高九仙、共爲三三佛九三仙、紐約銀塊、及諸物價、續步堅挺、而英美匯兌今朝來電報小、金市人情、進退維各、外、極形閑散、除投機家之套事而外、安事寥寥、匯銀行、空近存還、東匯一〇八整、大連稍有意購存、銀行惜賣、立即價提對一〇七七五、未見安事、現在東匯、每期各差價三七五云

特產市場、三十日開盤今晨大豆、材料薄弱、以致人情閑散、日商稍有小付販賣謂始終軟調、僅安四十六車、爲近來未曾有之閑散狀態、豆餅情況薄弱、與大豆同呈軟調、豆油閑散、高粱買氣、含有薄弱氣象、期貨不振、現貨市場頗爲旺盛、大豆三井二五、豐年一〇、日清三五、油房五〇、共安一百二十車、豆餅三井購安五萬五千片、現油日清三井三菱三家、共購安一萬八百箱云

吉理事劉馨秋氏、現以該行先後收回各種破舊官帖、總共五百萬三千五百萬吊整、未便積存、以重錢法、遂前兩日、函請各界派員到場監視焚燬云

大連取引所鈔票交割額

大連取引所錢鈔市場、二十八日限之鈔票交割額爲百四十八萬二千萬、交割標準價値、爲一百十二圓、此之金額爲一百六十六萬三千二百

	受	方
裕昌元	三十萬	
双盛泰	三十六萬	
三菱	三十九萬	
外二十店	七十三萬五千	
	交	方
義成信	二十五萬	
三井	二十五萬	
東裕	二十二萬	
外十七店	八十六萬五千	

標準價値九十一圓一毛錢此之金額四十三萬六千三百四十八圓比前限減少十四萬六千八百四十五圓

△國幣對鈔票 交割額 七十五萬五千兩 標準價値 百一圓九毛錢 此項金額 七十六萬九千三百四十五圓 比前限增加 七萬五千九百一圓

奉天取引所廿八日交割額

奉天取引所二十八日限之交割額如左

△國幣對金票 交割額 四十六萬八千圓

吉海辦大豆混保

吉林吉海鐵路管理局、袁貴瑞局長、現以大豆爲沿線各站出品之大宗、茲爲便利商民、以資發展路務計、遂自日前起、在煙筒山、双河鎭口前等大站、開始辦理大豆混合保管、頗稱便利云

擁床公會報名踴躍

安東市新組合擁床營業公會會長郭雲龍、爲謀進地方繁榮、發展商務計、因呈由警廳備案、准設擁床公會、以便各小販有所團結、而資興通由匯、及其內部之組織法、已誌前報、茲聞該會、近日以來、報名者、已達五六百名之多、紛請爲該會會員、該會現正計劃、各小販出市地點、詳爲支配、以免其紛爭、並又製有木質床式、俾資一律、以免紛歧、而壯觀瞻、將來新安公安兩大街道、商賈雲集、煥然成爲一大露天市場云云

佳木斯金票跌落

本鎭金融市面通行者、以哈洋國幣金票爲大宗、而金票價目、以前折合哈洋每元約一元二角有奇、後跌至一元一角五分、於二十日起、每元折合哈洋僅一元一角四分、尙有陸續跌落之象云

錦縣經濟之近況

茲將錦縣市面、近日經濟狀況誌左

△金票每元	兌國幣九一二
銀洋	同一元
中國	同
交通紙幣	同
津匯百元	同九四三角
邊業每元	同
月利	九一元

產金收買之價格

中央銀行發表產金收買法價格爲一公分(瓦特)國幣二元九角五分

民廳飭令報糧價

奉天省公署民政廳、鑒於民之生命、悉賴於谷粮、對於各色粮價、雖無標準、然不得不明瞭各地售價、故於日昨通令各縣公署、派員調查諸色粮石價目云

中銀紙鑄幣上週發行額

滿洲中央銀行自大同二年十一月十七日至二年十一月二十三日紙幣並鑄幣之發行額表如左

	圓
紙幣發行額	一二一、一九一、〇五七、七三
準備	六三、三〇四、二二五、五三
保證	四八、一四七、九四二、一九
鑄幣發行額	一、一三九、八二七、一四

稅關分科規定
由十二月一日施行

滿洲國財政部當局、爲行稅關制之制定而任命全滿稅關長、今更行制定稅關分科規定、將於十二月一日施行之同時、必行任命稅關主腦部以下全稅關員、稅關組織、分爲總務、稅務、監查、監視、四科、特於大連稅關內、設置郵包統計二科、以圖統一稅關事務云

營口商業銀行進行準備開業
財政部積極的援助商銀
以圖打開梗塞之金融界

營口商業銀行之設立準備、進行順調已如像定將由十二月一日開始營業又決定廢止之過爐銀整理額爲二千一百九十萬圓、回收公定率、爲國幣每一圓決定過爐六兩、財政部當局、積極的援助融資、以圖打開梗塞之營口金融界云

滿銀設立出張所

海城縣之絲繭、及油粮業、每値金融緊張之時、輒往鞍山滿洲銀行貸欵、挹彼注茲、藉以活動市面、每歲秖海城一地、貸出長短期欵、不下七八十萬元、自事變而還、該行業務、日見發展、當時皆在南關、寓諸同升德、辦理倉庫事業、迄至本年冬月該行特遣行員久米、裴友三等、在附屬地、大嶺洋行之房、設立一滿洲銀行辦事處、已於月之念五日、正式開幕、是日本城官紳之往賀者、實繁有徒、至晚復假城裏宏升飯店、大宴賀客、本城之巨大商號、及官紳皆入席云

錦縣各項專案之章則(續)
財務局奉縣令

一、爲防止冒名頂替串牌互用、及藉端浮收各弊起見、由各村公所備具調查車牌證明書、計分兩聯、一聯存根、一聯截明車戶姓名及應套牌數與應交欵數、各催征員每到一村、第一日先督同村長副每查一戶即時發給一聯

一、各催征員、每村查放完竣、應遵上年成案隨時督同該管村長副造具車戶花名清冊二本、一本存該村公所、二本於冊尾一同署名蓋章、一本存查、一本報局、以憑由催征員送由收捐分所、並由各催征員所具該管村長副證明村內並無匿不領牌之戶、切結一份、如後查出、甘願受罰、附粘報局之冊尾、用備考查

一、爲謀手續上之簡速起見、此項調查冊及證明書等、仍照上年成案、由本局代爲印製、每清冊一本、需工本國幣一分、調查車牌證明書每張需工本費國幣一分、各該村長副核明收取、交由各催征員每督察完竣一村、計共需冊書費若干、隨時向該管收捐分所彙繳歸墊、並由各催征員給予收據、交各該村公所、正式列收、以昭翔實

一、各村車戶、如有不服查驗、或抗不受領牌書時、即由各催征員會同村長副通知就近警所、送懲以儆玩抗

一、各催征員務須奉公辦理、不得藉端勒索、將事如有舞弊者、一經本局密查員查出、不但將該催征員撤差、並照官吏犯贓例、呈請從重治罪、決不寬宥

一、查放期以三個月爲限、自本年十月一日起至十二月底止、屆期務須一律查放完竣、倘有逾延者、即以玩誤功令論、從重議處

一、各車戶第一日接收調查車牌證明書後、第二日如不照套捐齊、准由村公所通知就近警所勒追、再不遵繳、各該管村公所、一面移知警所送究

一、各村長副於收齊捐欵後、如不將欵彙送各該管收捐分所核收、私自侵佔者、即由各該催征員報請、依法究辦、以重捐欵、但各催征員倘有扶同徇隱、或各分所主任放棄監視指揮責任者、應受連帶處分、由本局呈請嚴重懲辦、以爲不職者戒

一、本辦法如有未盡事宜、隨時呈請修正之(未完)

熱省拖欠田賦免除
及粮石稅減輕
諮詢參議府業已公佈

熱河省及興安西分省人民拖欠田賦及其附加雜欵免除令及出產粮石稅法經諮詢參議府、於卅日已行公佈、特錄之於後

◆熱河省及興安西分省人民拖欠田賦及其附加雜欵免除令

第一條 熱河省及興安西分省內田賦及其附加雜欵有左列各欵之一者、免除之

一、在大同二年六月三十日以前應行繳納、而迄至大同二年十一月三十日止、尙未繳納之國稅

二、在大同元年六月三十日以前應行繳納、而迄至大同二年十一月三十日止、尙未繳納之地方稅

第二條 前條所稱田賦及其附加雜欵、係指凡田賦及其他對於土地賦課之一切稅捐並其附加捐及各項罰欵而言

第三條 依照本令應行免除而在大同二年十二月一日以後繳納者、概行發還

第四條 關於施行本令所必需之規定、國稅由財政部總長、地方稅由民政部總長或興安總署總長分別釐定

附則

本令自大同二年十二月一日施行

◆理由書

查大同元年十二月教令第一百十八號、凡拖欠田賦及其他對於土地賦課之一切稅捐並其附加捐、及營業稅等、均經免除在案、現在熱河省及興安西分省、按照各種實際情形、凡在大同二年六月卅日以前應行繳納之田賦及其他國稅、並在大同元年六月三十日以前應行繳納之地方稅、而尙未繳納者、亦應一律免除、以示體恤

◆出產粮石稅法

第一條 凡於國內出產粮石者、就其粮石在左列情形時、徵納出產粮石稅

一、粮石收穫後、當第一次移往他處時

二、爲粮石製品之製造原料而使用粮石時

關於出產粮石者、自家用之粮石、不適用前項之規定

第二條 凡運送他人所出產粮石而未經繳納出產粮石稅之粮石者、關於出產粮石稅之繳納、視同爲前條第一項第一款之出產粮石者

第三條 出產粮石稅之稅率區列如左

△粗粮 包米(玉米)包米 紅粮(高粱)秫米、穀子、小米、糜米、元米(黃米)稗米、稗子蕎麥及類似者 從價百分之〇、五

△細粮 粳子、粳米、稻子 稻米(大米)江米(糯米)小麥、大麥、油麥及類似者 從價百分之一

△油粮 芝蔴、小蘇子(綿蘇子)大蘇子(蓖蔴子)蘇子及類似者 從價百分之二、五

△豆類 黃豆(元豆)青豆、黑豆、豌豆、小豆、吉豆(綠豆)及類似者 從價百分之二、五

粮石課稅標準之價格、照出產粮石課稅地之時價

第四條 出產粮石稅之繳納義務人、應將粮石之種類、數量、價額及其他事項、呈報稅捐局

第五條 出產粮石稅之課稅標準及稅額、由稅捐局長決定之

前項之決定、有不服時、得自其決定之日起、三星期以內聲請稅務監督署長議決、雖有前項之聲請、不與展緩、仍先徵收稅金

第六條 凡粮石除命令另有規定者外、非有稅票據運輸執照、或寄託執照、不得運送或寄託

第七條 凡令石非將稅票據、提交稅捐局、聽受檢查後、不得爲自家用以外之粮石製品之製造原料而使用之

第八條 以詐僞及其他不正之行爲、偸漏出產粮石稅者、除追徵稅金外、處以偸漏稅額之一倍以上十倍以下之罰金、其情節較重者、沒收其粮石

第九條 不爲依第四條規定之呈報者、或違反第六條或第七條之規定者、處以一百圓以下之罰金

第十條 關於施行本令所必需之規定、由財政部總長定之

附則

第十一條 本令自大同二年十二月一日施行

第十二條 在奉天稅務監督署管轄內、所出產豆類中、關於從前所適用從價百分之五之豌豆、綠豆及小豆、截至大同三年九月三十日爲止、適用從前之稅率

第十三條 奉天各稅局、徵收統捐章程中、關於出產稅之規定(除關於對土貨之出產稅者外)、及黑龍江徵收粮石稅章程中、關於粮石稅之規定刪除之、至吉林省徵收粮石稅章程並廢止之

第十四條 本令除第六條、第七條及第九條外、在熱河省及興安西分省暫不適用

◆理由書

查粮石稅一項、係依舊時代之制度、省自爲政、殊不一致、吉林及黑龍江省、稅率較高、約爲主要稅率從價百分之五、而奉天省之率、從價百分之二、又爲主要稅率從價百分之二、五、理應統一、方爲正辦、且按照目下穀價底落情形、亦須急於改正、此所以提出本案也

◆暫行粮商營業稅法

第一條 粮石營業者、應繳納粮商營業稅

第二條 粮石營業稅、每年依照粮石營業者資本金額分之一之秋率徵收之

第三條 資本金額未滿二百元之粮石營業者、不課粮商營業稅

第四條 關於施行本令所必需之規定、由財政部總長定之

附則

第五條 本令自大同二年十二月一日施行

第六條 本令於奉天省、熱河省、哈爾濱特別市並興安西分省及南分省不適用

第七條 凡於黑龍江省並興安東分省及北分省內、從前所徵收之類似粮商營業等捐稅、一律廢止云

◆理由書

查從來對於粮石營業者徵收左列各種稅捐

一、在奉天省及興安南分省徵收營業稅

二、在哈爾濱特別市、徵收粮業營業牌照稅

三、在熱河省及興安西分省徵收類似營業稅之落地稅

除以上各地外、而在吉林省、黑龍江省、北滿特別區、興安東分省及興安北分省並新京特別市、對於粮石營業者曾不徵收營業稅、故現在所擬本案、如另紙顧已較前大加輕減出產粮石稅率、惟於吉林省、黑龍江省、北滿特別區興安東分省及興安北分省並新京特別市等處、理應一律創設粮石營業稅、以寓負擔之衡平、敬請公決

爲救濟豐收飢饉
成立共同販賣
共設立二十三處
定十二月一日開始營業

滿洲國政府、因本之歲豐收落、更預防特產商投機之收飢饉、而謀有以救濟特產暴買、因此各方急爲準備、故落之對策、昔曾擬於黑龍江於十七日業將各關係者、集省內主要地點、設置共同販合而作最後協議、結果決定賣組合二十三處、以緩和農爲十二月一日、各地、共同民之急賣、以阻止特產之暴組合、一齊開始營業云

滿中分行焚官帖

吉林滿洲中央銀行吉林分行

商情

本埠特產

▲大豆(三十日前場)

	開盤	收盤
袋	三、八六	三、八六
十二月	三、八三	三、八一
一月	三、八五	三、八四
二月	三、八七	三、八六
三月	三、八九	三、八八

▲豆餅

	開盤	收盤
現貨	一、一八〇	一、一九〇
二月	一、二〇〇	一、二〇〇
三月	一、二〇五	一、二〇五

▲豆油

	開盤	收盤
現貨	一〇、八五	一〇、八五
十二月	一〇、八五	一〇、八〇
一月	一〇、八〇	一〇、八〇

▲高粱

	開盤	收盤
現貨	二、〇五	二、〇五
十二月	二、〇三	二、〇三
一月	二、〇六	二、〇六
三月	二、一三	二、一三

▲大豆(三十日後場)

	開盤	收盤
袋	三、八四	三、八三
十二月	三、八一	三、八〇
一月	三、八三	三、八二
二月	三、八五	三、八三
三月	三、八七	三、八六

▲豆餅

	開盤	收盤
現貨	一、一九〇	一、一九〇
一月	一、一九五	一、一八〇
二月	一、二〇〇	一、二〇〇
三月	一、二〇五	一、二〇五
四月	—	—

▲豆油

	開盤	收盤
現貨	一〇、八〇	一〇、八〇
十二月	一〇、七五	一〇、八〇

▲高粱

	開盤	收盤
現物	—	—
十二月	—	—
一月	—	—

本埠錢鈔

▲大連鈔票(三十日前場)

現貨高	一一一、一〇	一一〇、九九
成交額	一一一、一五	一一〇、九
近期高	—	—
成交額	—	九〇〇萬
遠期高	一一一、一〇	一一一、〇〇
成交額	一一一、一〇	一一一、〇〇
十時 鈔對金	一一二、〇〇	一三八、二
十一時 鈔對洋	一三五、一〇	一三三、九
三時 金對洋	一一〇、九五	一三三、九

▲大連鈔票(三十日後場)

現貨高	一一〇、九〇	一一〇、九九
成交額	一一〇、九五	一一〇、九
近期高	—	—
成交額	—	二五萬
遠期高	一一一、〇〇	一一一、〇
成交額	一一一、一〇	一一一、〇
鈔對金	—	五九萬
一時半 鈔對洋	一三五、四五	一三三、〇
二時半 金洋對	一三五、三五	一一〇、九五

電報滙兌(三十日)

倫敦銀塊	一八便士十六分五
同期市	一八便士十八分三
紐約銀塊	四三仙八分三
孟買銀塊	五六留比四分一
英美滙兌	五一八仙二分一
日美滙兌	三〇弗八七
中美滙兌	三三弗七五

▲美棉

現貨	一〇仙〇五
十二月	九仙八三
一月	九仙八八
三月	一〇仙〇五
五月	一〇仙一九
七月	一〇仙三〇
十月	一〇仙四九

▲印度棉花

奔哥爾	一五三盧比
仙卑其	一七七盧比
奧姆拉	一三〇盧比

▲神戶滙兌

	賣	買
日美	三〇弗八分五	三一弗〇分〇
日英	一志二片二分三	一志二片四分一

▲匯豐掛牌(三十日)

日匯	一〇六元五〇〇
英匯	一仙令三便士十二五〇
美匯	三二弗八七五

▲上海標金

開行	七〇五元五角
最高	七〇八元九角
最低	七〇四元七角
收盤	七〇六元一角

▲上海外匯

	賣	買
東匯	一〇七元七五〇	一〇〇元一二五
英匯	一先令三便士十三二五	一先令三便士十三七五
美匯	三三弗五〇〇	三三弗五六二五

商品市場

▲大阪三品(三十日前場) 前場開盤 後場收盤

限	前場開盤	後場收盤
十一月	—	—
十二月	—	—
一月	—	—
二月	—	—
三月	—	—
四月	—	—
五月	—	—

▲大阪棉花

	開盤	收盤
現貨	—	—
定期	—	—

▲大阪期米 十錢下箱 見當

	開盤	收盤
現	二四、〇〇	二三、九八
中	二四、〇八	二三、九七
期	—	—

▲東京期米 十錢上箱 見當

	開盤	收盤
現	二三、九一	二四、〇九
中	二四、一八	二三、九五
期	—	—

▲仁川期米 十錢上箱 見當

	開盤	收盤
現	二二、一二	二二、一九
中	二二、四四	二二、四〇
期	—	—

▲神戶豆餅

一月	三、一五
二月	三、一五

▲大連股票

品期	三六、一〇	三六、一二
新期	—	一九、二二
鈔期	—	一八、八八

▲同短期

品期	三六、一〇	三五、九
新期	—	—
鈔期	一三三、〇〇	一三三、七
新期	一三四、〇〇	一三三、八
高	—	—

▲橫濱生絲

限	前一節	前二節
十一月	五五〇〇	五五六〇〇
十二月	五五三〇〇	五五九〇〇
一月	五五二〇〇	五五六〇〇
二月	五五三〇〇	五五七〇〇
四月	五五四〇〇	五五六〇〇
印度麻袋	—	—

北地行市

(三十日前場)

絲紅袋	二四留比〇分〇	
兌匯行	二六留比二分一	
	八〇留比〇分〇	
▲奉天奉票對金票 現貨	五、五〇〇	
▲奉天(國幣) 現貨	一〇八、一〇	一〇八、一〇
定期	九二、六〇	九二、七〇
高	九二、五〇	九二、三〇
▲開原國幣對金票 現貨	一〇八、二〇	一〇八、一〇
▲新京國幣對金票 現貨	一〇八、一〇	一〇八、一〇
▲哈爾濱國幣對金票 現貨	一〇八、四〇	一〇八、四〇
▲安東(平銀) 現貨	一、五二四	一、五二一
近期	一、五二三	五兩
高 遠期	一、五二二	
▲哈爾濱(大豆) 十二月	五七、三五	五七、三五
一月	五八、三五	五八、三五
二月	五九、七五	五九、六五
▲哈爾濱(小麥) 十二月	一、三三〇〇	一、三三一〇
一月	一、三三七〇	一、三三四〇
二月	一、三三〇〇	一、三三〇〇

(三十日後場)

▲奉票對金票	五、五三〇	
▲奉天(國幣) 現貨	一〇八、一〇	一〇八、三〇
定期	九二、四五	九二、四〇
高	九二、五〇	九二、三〇
▲開原國幣對金票	一〇八、三〇	一〇八、三〇
▲新京國幣對金票	一〇八、三〇	一〇八、三〇
▲哈爾濱國幣對金票	一〇八、三〇	一〇八、三〇
▲安東國幣對金票	一〇八、三七五	一〇八、四〇
▲安東(平銀) 近期	一、五二六	—
高 遠期	一、五三三	—
▲哈爾濱(大豆) 十二月	五七、二五	五七、二五
一月	五八、二五	五八、二五
二月	五九、五五	五九、五五
▲哈爾濱(小麥) 十二月	一、三三三〇	一、三三四〇
一月	一、三三〇〇	一、三三三〇
二月	一、三三〇〇	一、三三〇〇
▲公主嶺錢鈔現貨	—	—
國幣鈔票	—	—

各地發送量

	大豆	高粱	豆餅	雜粮
▲開原	二三車	車	車	一四車
▲公主嶺	一一車	六車	車	四車
▲四平街	四車	車	—	一七車
▲新京	一四七車	一車	九車	二四車
▲大連	三二五車	一五車	三五車	二七車

大連汽船出帆

▲青島丸	●開往青島上海	十二月二日
▲奉天丸		十二月五日
▲大連丸	●開往天津(天津糊航)	十二月八日
▲天津丸		十二月一日
▲長平丸		十二月四日
▲天津丸	●開往龍口	十二月六日
▲龍平丸	●開往長崎基隆高雄	十二月四日
▲山西丸		十二月五日
▲山東丸	●開往新濱伏木敦賀	十二月十六日
▲河北丸	●開往芝罘濟津雄基	十二月十七日
▲遼河丸		十二月十五日
▲長順丸	●營口大連阪神行	十二月三日

大連汽船株式會社

專屬貨客經理店 大連市敷島町 永和公司 電話 七八六八・七二七五

阪神航路 專屬貨物經理

澤山兄弟商會

台灣航路荷客取扱店 大連敷島町 電話五二六五、四六八一番

丸一商會

乘船切符發賣所大連伊勢町 ジャパン・ツーリスト・ビューロ 大連案內所電話五五五四番

惠通行出帆

▲利通號	●開往芝威仁	十二月三日
▲神貼丸	●開往龍上	十二月二日
▲福壽丸	●開往芝罘	十二月二日
▲照國丸	●開往門宇今尾	十二月十五日

惠通行

電話 六一五一 三八八一

日清汽船出帆

▲唐山丸	●開往上海青島香港廣東	十二月九日
▲嵩山丸		十二月十六日
▲華山丸		十二月廿八日

大連旗昌分行輪船出帆

▲神福	●開往芝罘	十二月一日

大連旗昌分行 電話二七四六八 二一三四七

大阪商船出帆

▲志摩丸	●開往天津	十二月六日
▲江龍丸		十二月十日
▲日東丸		十二月十二日
▲江龍丸	●開往橫濱(揭今治)	十二月三日
▲志摩丸		十二月十日
▲日東丸		十二月十七日
▲貝爾加丸	●開往門司神戶大阪	十二月一日
▲西亞得爾丸		十二月二日
▲亞米利加丸		十二月三日
▲烏拉爾丸		十二月四日
▲哈爾濱丸		十二月六日
▲特克馬丸		十二月七日
▲香港丸		十二月八日
▲烏蘇利丸	●開往上海福州基隆高雄	十二月十日
▲長沙丸		十二月十一日
▲福建丸		十二月十九日
▲盛京丸		一月二日
▲東海丸	●開往紐育	十二月四日

大阪商船株式會社大連支社 電話四一三七番

奉天出張所電話川九一四番 新京出張所電話二一三九番

阿波共同汽船出帆(大連)

▲十六共同丸	●開往芝罘威海衛青島	十二月一日
▲廿六共同丸	●芝罘威海衛仁川	十二月六日
▲長山丸	●開往仁川鎭南浦	十二月十一日
▲長山丸	●開往芝罘	十二月十一日
▲十八共同丸	●開往天津	十二月三日
▲長山丸		十二月六日

阿波國共同汽船株式會社大連支店

政記輪船出帆

▲有利號	●開往龍登	十二月一日
▲廣利號	●開往青島	十二月一日
▲永利號	●開往芝青	十二月一日
▲英利號	●開往芝罘	十二月一日
▲成利號	●開往上海	十二月廿一日
▲茂利號	開往青港廣	十二月一日

政記輪船股份有限公司 電話四一四一番

本社啓事

逕啓者茲委任唐潤之君爲大連總派報處長嗣後各界如有訂閱報章者希與唐君接洽可也此佈

啓者鄙人久蒙遠迎紳商各界格外關垂島勝銘感今又承滿洲報社委以大連總派報處長之職誠恐才疏學淺不堪勝任深望新知舊雨倍前援助是爲所懇謹將外勤人員氏名列後祈各界注意焉

外勤經理 王君一
外勤派報 韓岡潤
收欵員 宋秀岩 唐有忱

滿洲報大連總派報處 處長 唐潤之謹啓

大連市三春町 長電話九四五六番

廣告

大連新昌號紬緞呢絨皮貨店

江浙楓紫羅蘇新網緞弄綢丹應時運到奇異絲絨維新網緞流行式衣料大宗皮貨剌已到齊細毛輕裘無不完備定價劃一外克已各界垂顧必竭愚誠以副雅意也

大連市平和街卅番地 電話 門市部 三八四七 批發部 長四九〇四